

001 Muu asuinrakennus
002 Seurakuntatalo

Osoite: Puotilantie 17

Historia ja ympäristö

Alueyyppi: Kirkonkylä

Historiallinen tilatyyppi: Talo, kantatalo

Lähiympäristö:

Kiinteistö sijaitsee Lokalahden kirkonkylällä. Ympäriällä on rakennuskantaa 1800-luvulta 1970-luvulle.

Pihapiiri:

Kiinteistöön kuuluvat Palomäentien varressa sijaitseva, 1800-luvun lopussa rakennettu asuinrakennus sekä Kivistöntien varressa sijaitseva seurakuntatalo, joka on rakennettu vuonna 2000. Asuinrakennuksen ympärillä on suojaista, hieman umpeenkasvanut piha. Ympäriällä runsasta puustoa, suuria mäntyjä, vaahteroita ja syreenejä sekä pitkää nurmea. Maasto on pääosin kallioista. Seurakuntatalon piha on pääosin asfalttia. Hieman on myös nurmea sekä mäntyjä, syreenejä, suuria vaahteroita ja omenapuita sekä lasten leikkipaikka.

Other history:

1800- ja 1900-lukujen vaihteessa talossa toimi Charlotta Renforsin pitämä koulu. Tästä juontaa rakennuksen nimi "Lotan tupa". Inventointihetkellä (syyskuu 2015) rakennuksessa järjestetään satunnaisesti seurakunnan tapahtumia, mm. näytelmiä ja myyjäisiä.

Kulttuurihistorialliset arvot:

Historiallisesti arvokas
Rakennushistoriallisesti arvokas

Arvotus:

Paikallinen

Perustelu:

Kantatalo. Kiinteistöön kuuluvat ns. Lotan tupa kirkon tuntumassa sekä vuonna 2000 rakennettu seurakuntatalo. 1800-luvulla rakennetussa asuinrakennuksessa on toiminut Charlotta Renforsin pitämä koulu. Rakennukseen on lisätty pärekaton päälle saumattu peltikate, ei muita muutoksia.

Yhteenveto:

Kantatalo. Kiinteistöön kuuluvat ns. Lotan tupa kirkon tuntumassa sekä vuonna 2000 rakennettu seurakuntatalo. 1800-luvulla rakennetussa asuinrakennuksessa on toiminut Charlotta Renforsin pitämä koulu. Rakennukseen on lisätty pärekaton päälle saumattu peltikate, ei muita muutoksia.

Inventointitiedot

Anniina Lehtokari, Uudenkaupungin täydennysinventointi

Teija Mustonen, Uudenkaupungin Lokalahden keskusta-alueen inventointi 11.9.2015



Kiinteistö etelästä.

Rakennus 1
Muu asuinrakennus

Uusikaupunki (895)
Lokala (508)

Niem
895-508-0002-002:

Inventointinumero: 895-508-0002-0021-001

Rakennusvuosi: 1800-l.

Muutosvuodet: Noin 2013

Alkuperäinen käyttö: Asuminen

Nykykäyttö: Vapaa-ajan toiminta

Kerrosluke: 1 + ullakko

Asuin- ja liikehuoneistojen määrä: 1

Perustus: Luonnonkivi - kylmämuuraus

Runko: Hirsi, lyhytnurkkainen

Vuoraus: Pystylauta, peiterimoitettu

Ulkoväri: Punainen, valkoinen

Katto: Satula

Kate: Pelti - saumattu

Kunto: Hyvä

Purettu: Ei

Rakennushistoria: Rakennukseen on asennettu saumattu peltikate noin vuonna 2013.

Erityispiirteet: Rakennuksessa on vanhat ovet ja ikkunat. Porrasaskelma on lohkottua luonnonkiveä.

Sisätilakuvaus: Rakennuksessa on pieni tupa ja porstua sekä puuvaja omalla sisäänkäynnillä.



Rakennus lännestä.



Sisäänkäynti rakennuksen luoteissivulla.



Rakennus pohjoisesta.



Rakennus etelästä.



Lounaispääty.

**Rakennus 2
Seurakuntatalo**

Inventointinumero: 895-508-0002-0021-002

Rakennusvuosi: 2000

**Alkuperäinen
käyttö:** Muu käyttö

Nykykäyttö: Muu käyttö

Kerrosluke: 1

**Asuin- ja
liikehuoneistojen
määrä:** 1

Perustus: Betoni - valettu

Vuoraus: Pystylauta, peiterimoitettu

Ulkoväri: Vaaleanvihreä, valkoinen

Katto: Satula

Kate: Pelti - saumattu

Kunto: Hyvä

Nykyinen tyyli: Millenismi (modernismi) 1990-2008

Erityispiirteet: U-kirjaimen muodoisessa rakennuksessa on murrettu harjakatto. Rakennuksen länsiosassa sijaitsevaa seurakuntasalia on korostettu suurilla ikkunoilla sekä pohjoispäädyn ristikuviolla.

Muut tiedot: Kaakkoiskulmassa on yksi asunto.

**Uusikaupunki (895)
Lokala (508)**

**Niem
895-508-0002-002.**



Rakennus pohjoisesta.



Lännenpuoleinen siipi idästä.



Lännenpuoleinen siipi.



Rakennus lännestä.



Rakennus lounaasta.



Julkisivu etelään.



Julkisivu itään.



Soittokello rakennuksen itäisivulla.



Rakennuksen itäsiipi lännestä.

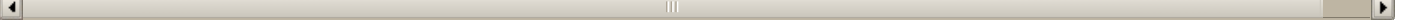

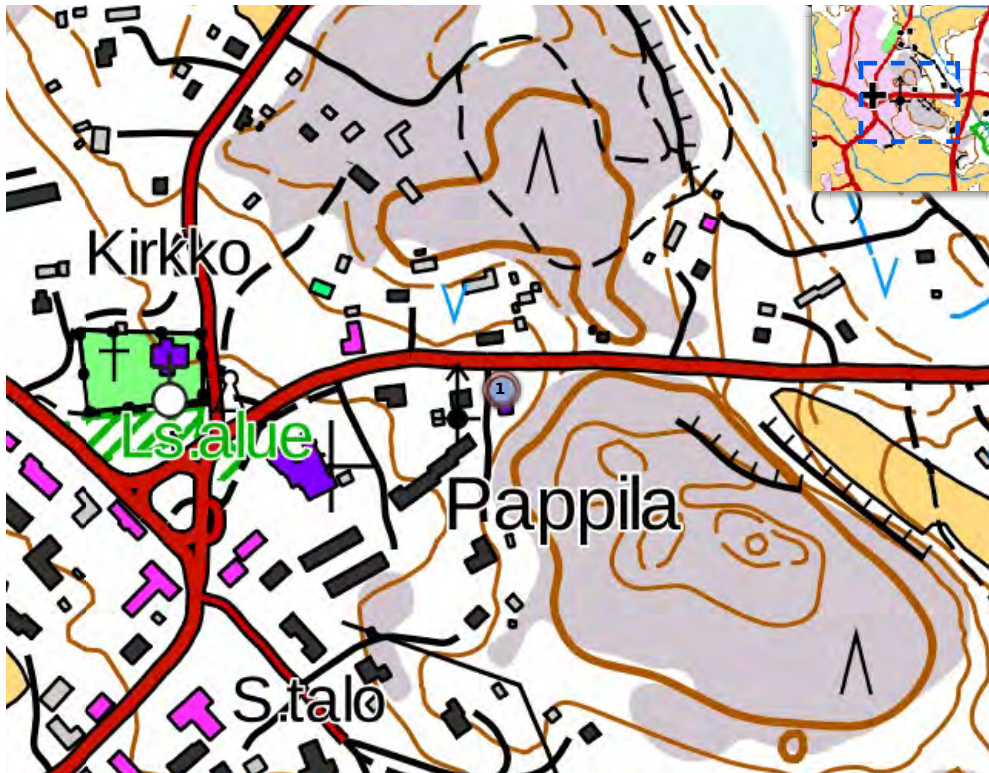

001 Seurakuntatalo

Historia ja ympäristö

Aluetyyppi:	Kirkonkylä
Historiallinen tilatyyppi:	Lohkotila
Asutushistoria:	Lohkottu Niemestä vuonna 1954. Lokalahden seurakuntakodin rakennutti noin vuonna 1910 Kristillisen Työväenliiton Lokalahden yhdistys seurakunnan maille. Kun toiminta loppui vuonna 1932, lahjoitettiin talo seurakunnalle rukoushuoneeksi.
Lähiympäristö:	Kiinteistö sijaitsee Lokalahden kirkonkylällä, kirkosta itään. Ympäriällä on rakennuskantaa 1800-luvun lopulta 1970-luvulle.
Pihapiiri:	Kiinteistöön kuuluvat asuinrakennus (vanha seurakuntatalo ja rukoushuone) sekä vaja. Tontti on avara, pääosin hiekoitusta ja korkeaa heinikköä. Muutamia lehtipuita.
Kulttuurihistorialliset arvot:	Historiallisesti arvokas Rakennushistoriallisesti arvokas
Arvotus:	Maisemallinen
Perustelu:	Lohkotila. Lohkottu Niemestä vuonna 1954. Vanha Lokalahden seurakuntatalo ja rukoushuone vuodelta 1910, laajennus 1974. Muutoksia tehty 2015. Lisäksi kiinteistöön kuuluu pieni vaja 1900-luvun alkupuolelta.
Yhteenveto:	Lohkotila. Lohkottu Niemestä vuonna 1954. Vanha Lokalahden seurakuntatalo ja rukoushuone vuodelta 1910, laajennus 1974. Muutoksia tehty 2015. Lisäksi kiinteistöön kuuluu pieni vaja 1900-luvun alkupuolelta.

Inventointitiedot

Anniina Lehtokari, Uudenkaupungin täydennysinventointi
Teija Mustonen, Uudenkaupungin Lokalahden keskusta-alueen inventointi 30.9.2015



Kiinteistö koillisesta.



Asemapiirros 1974.

**Rakennus 1
Seurakuntatalo**

**Uusikaupunki (895)
Lokala (508)**

**Kiint. Oy Uudenkaup. Pajati
895-508-0002-002:**

Inventointinumero: 895-508-0002-0022-001

Rakennusvuosi: 1910

Muutosvuodet: 1974, 2015

**Alkuperäinen
käyttö:** Muu käyttö

Nykykäyttö: Asuminen

Kerrosluke: 2

**Asuin- ja
liikehuoneistojen
määrä:** 1

Perustus: Luonnonkivi - laasti

Runko: Hirsi, lyhytnurkkainen

Vuoraus: Vaihteleva ponttilauta

Ulkoväri: Keltainen, valkoinen

Katto: Satula

Kate: Pelti - saumattu

Kunto: Hyvä

Nykyinen tyyli: Varhainen modernismi 1928-1938

Purettu: Ei

Rakennushistoria: Rakennukseen on tehty 1974 tasakattoinen laajennus, jota on korotettu (mahdollisesti vuonna 2015). Rakennuksen itäisivulle on rakennettu lautarakenteinen terassi, joka jatkuu eteläpäädyn ympäri. Ovet ja osa ikkunoista vaihdettu (ikkunoiden vaihto menossa syksyllä 2015). Eteläpäädyssä toisessa kerroksessa on oviaukko, joka viittaa mahdolliseen rakenteilla olevaan parvekkeeseen.

Erityispiirteet: Itäisivulla on sisäänkäynti, jonka edustalla pylväiden kannattama katos.



Julkisivu itään.



Eteläpääty.



Rakennus lounaasta.



Rakennus luoteesta.

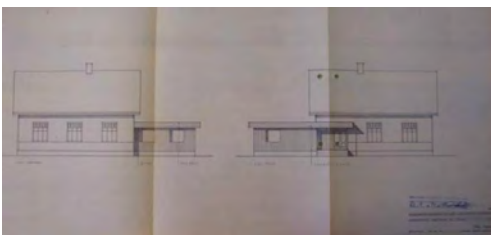

Laajennus 1974.

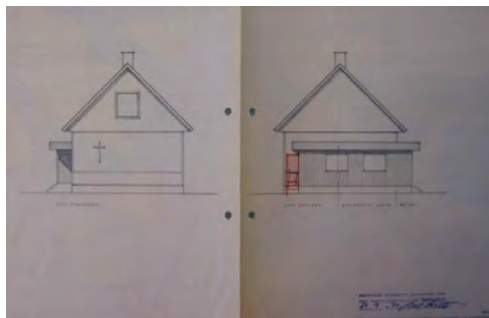

Laajennus 1974.

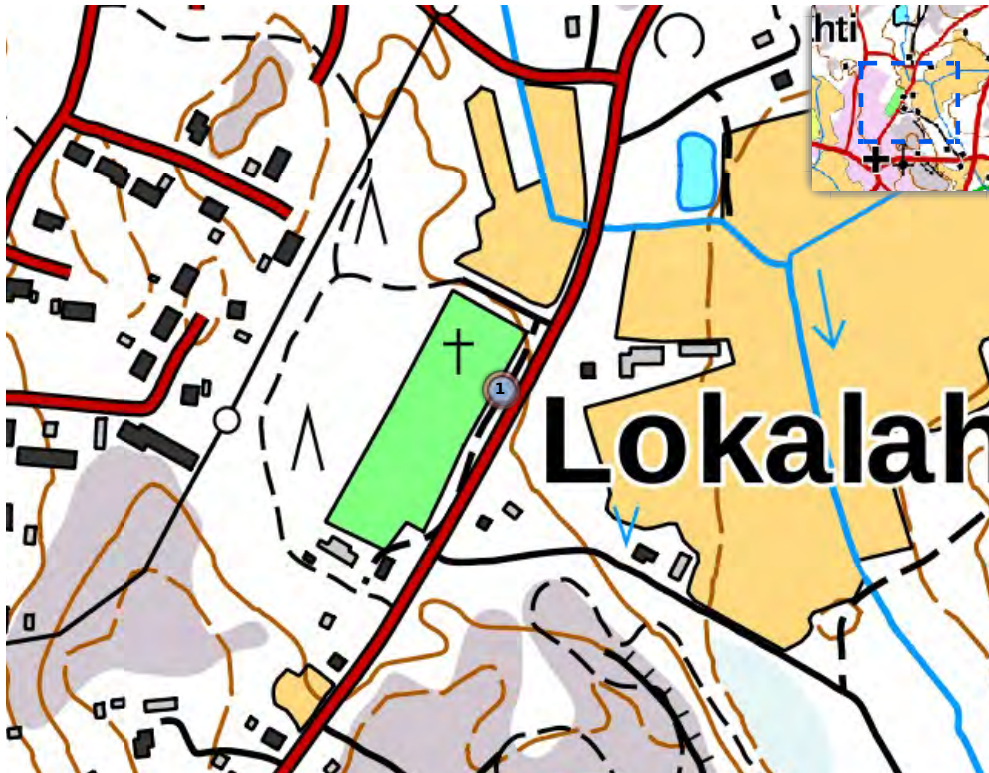

001 Ruumishuone

Historia ja ympäristö

Aluetyyppi:	Kirkonkylä
Historiallinen tilatyyppi:	Kirkkomaa, hautausmaa
Asutushistoria:	Lohkottu Jäppilästä vuonna 1890.
Lähiympäristö:	Hautausmaan raunassa sijaitseva kiinteistö. Lokalahden keskusta ja kirkko sijaitsevat kiinteistön lounaispuolella. Ympäriällä rakennuskantaa 1800- ja 1900-lukujen vaihteesta.
Pihapiiri:	Vanha ruumishuone hautausmaalla, Palomäentien varressa. Rakennus rajautuu kuusiaitaan ja hautausmaahan. Rakennuksen vieressä on suuri vaahtera. Rakennuksen katetun käytävän halki kulkee yksi hautausmaan pääraiteista.
Other history:	Hautausmaa otettiin käyttöön vuonna 1892.
Kulttuurihistorialliset arvot:	Rakennushistoriallisesti arvokas Historiallisesti arvokas Ympäristöllisesti arvokas
Arvotus:	Paikallinen
Perustelu:	Uudella hautausmaalla vanha sementtitiilirunkoinen rapattu ruumishuone 1920-luvulta. Suunnittelija Yrjö Vahtera. Toimii seurakunnan työkaluvarastona. Ei tehty muutoksia. Hautausmaa otettiin käyttöön 1892. Lohkottu Jäppilästä vuonna 1890.
Yhteenveto:	Lohkottu Jäppilästä vuonna 1890. Uudella hautausmaalla vanha sementtitiilirunkoinen rapattu ruumishuone 1920-luvulta. Suunnittelija Yrjö Vahtera. Toimii seurakunnan työkaluvarastona. Ei tehty muutoksia. Hautausmaa otettiin käyttöön 1892. Lohkottu Jäppilästä vuonna 1890.

Inventointitiedot

Anniina Lehtokari, Uudenkaupungin täydennysinventointi
Teija Mustonen, Uudenkaupungin Lokalahden keskusta-alueen inventointi

**Rakennus 1
Ruumishuone**

Inventointinumero: 895-508-0003-0001-001

Rakennusvuosi: 1920-l.

**Alkuperäinen
käyttö:** Muu käyttö

Nykykäyttö: Varastointi

Kerrosluku: 1-2

Perustus: Betoni - valettu

Runko: Betonitiili

Vuoraus: Sileä rappaus

Ulkoväri: Vaaleankeltainen, valkoinen

Katto: Pulpetti

Kate: Pelti - saumattu

Kunto: Hyvä

Nykyinen tyyli: Klassisismi 1900-1930

Purettu: Ei

Erityispiirteet: Rakennuksen kaakkoissivulla on pylväiden kannattama käytävä. Koillis- ja kaakkoissivuilla on pyöreät ikkunat. Rakennuksen perustus on roiskerapattu, seinissä on sileä rappaus. Julkisivuissa on valkoiset koristelistat. Luoteissivulla on vanha ilmoitustaulu.

Muut tiedot: Rakennettu alun perin ruumishuoneeksi, inventointihetkellä (syyskuu 2015) seurakunnan työkaluvarastona.

**Uusikaupunki (895)
Lokala (508)**

**Hautausma:
895-508-0003-000:**



Julkisivu lounaaseen.



Käytävä lounaasta.



Käytävä.



Käytävä.



Julkisivu luoteeseen.



Julkisivu luoteeseen.



Ilmoitustaulu luoteissivulla.



Rakennus pohjoisesta.



Julkisivu koilliseen.



Koillissivua.



**Pyöreä ikkuna rakennuksen
kaakkoisivulla.**

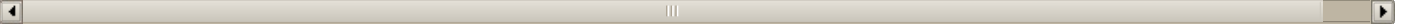



- 001 Muu asuinrakennus
- 002 Navetta
- 003 Muu ulkorakennus
- 004 Kuivuri

Historia ja ympäristö

Alueyyppi: Kirkonkylä

Historiallinen tilatyyppi: Lohkotila

Asutushistoria: Sointula lohkottu 1918 Jäppilän kantatalosta, Loisto Sointulasta 2009. Kuulunut Lehtovirran suvulle kolmessa sukupolvessa (Hilmeri, Toivo ja Jussi Lehtovirta) kunnes siirtyi nykyiselle omistajalle vuonna 2006.

Lähiympäristö: Kiinteistö on osa Lokalahden kirkonkylän aluetta. Ympäriällä on rakennuskantaa 1950-80 -luvuilta. Kiinteistö rajautuu lännessä peltoihin.

Pihapiiri: Kiinteistöön kuuluvat asuinrakennus, navetta, ulkorakennus ja sauna sekä kuivuri ja rivitalo. Piha on pääosin asfalttia ja hiekoitusta. Pihassa on hieman nurmea ja muutamia koivuja.

Other history: Inventointihetkellä (syksy 2015) kiinteistössä toimii Uudenkaupungin mielensterveys- ja päihdeongelmaisten kuntoutustoimintaa. Kiinteistöön kuuluvan rivitalon asunnot toimivat kuntoutujien asuntolina.

Kulttuurihistorialliset arvot: Ympäristöllisesti arvokas
Rakennushistoriallisesti arvokas

Arvotus: Maisemallinen

Perustelu: Asuin-liikerakennus (1921), osa kirkonkylän miljöötä. Tehty useita muutoksia. Betonitiilinen navetta ja kaksi muuta ulkorakennusta sekä rivitalo. Sointula lohkottu 1918 Jäppilän kantatalosta, Loisto Sointulasta 2009.

Yhteenveto: Asuin-liikerakennus (1921), osa kirkonkylän miljöötä. Tehty useita muutoksia. Betonitiilinen navetta ja kaksi muuta ulkorakennusta sekä rivitalo. Sointula lohkottu 1918 Jäppilän kantatalosta, Loisto Sointulasta 2009.

Muut tiedot

Lähteet: Suulliset lähteet: omistaja Esa Ihattula.

Inventointitiedot

Annina Lehtokari, Uudenkaupungin täydennysinventointi

Teija Mustonen, Uudenkaupungin Lokalahden keskusta-alueen inventointi 1.10.2015



Kiinteistö etelästä.



Kiinteistö koillisesta.



Sauna.



Sauna.



Saunan puinen valokatkaisin.

**Rakennus 1
Muu asuinrakennus**

**Uusikaupunki (895)
Lokala (508)**

**Loisto (ent Sointula
895-508-0003-000)**

Inventointinumero: 895-508-0003-0007-001

Rakennusvuosi: 1921

**Alkuperäinen
käyttö:** Asuminen

Nykykäyttö: Asuminen

Kerrosluke: Kellari + 2

**Asuin- ja
liikehuoneistojen
määrä:** 1

Perustus: Luonnonkivi - laasti

Runko: Hirsi, lyhytnurkkainen

Vuoraus: Vaihteleva ponttilauta

Ulkoväri: Vaaleankeltainen, valkoinen

Katto: Mansardi

Kate: Pelti - profiloitu

Kunto: Hyvä

Purettu: Ei

Rakennushistoria: Rakennettu alun perin asuin- ja liikerakennukseksi. Hilmeri Lehtovirran aikaan sisäänkäynti kauppaan sijaitsi eteläkulmassa. Hänen poikansa Toivo siirsi sisäänkäynnin kaakkoissivun keskelle ja Toivon poika Jussi vaihtoi sisäänkäynnin sivun koillispäättyyn, missä se sijaitsee yhä. Yläkerran ikkunajaotusta on muutettu. Nykyisen omistajan aikana (2006-2015) rakennukseen on vaihdettu mm. kate ja ikkunajaotus on muutettu kaupan suurikokoisista näyteikkunoista pienempiruutuisempiin. Kellarikerros on kaivettu täyskorkeaksi jälkeenpäin.

Erityispiirteet: Mansardikattoisessa rakennuksessa on luoteissivulla puurakenteinen terassi ja tolppien kannattama parveke sisäänkäynnin päällä. Koillispäädystä on puurakenteiset portaat ja puolipyöreä, seinään tuettu lippa.



Julkisivu kaakkoon.



Rakennus idästä.



Koillispääty.



Julkisivu luoteeseen.



Rakennus lännestä.



Rakennus etelästä.



Rakennus Hilmeri Lehtovirran aikaan.

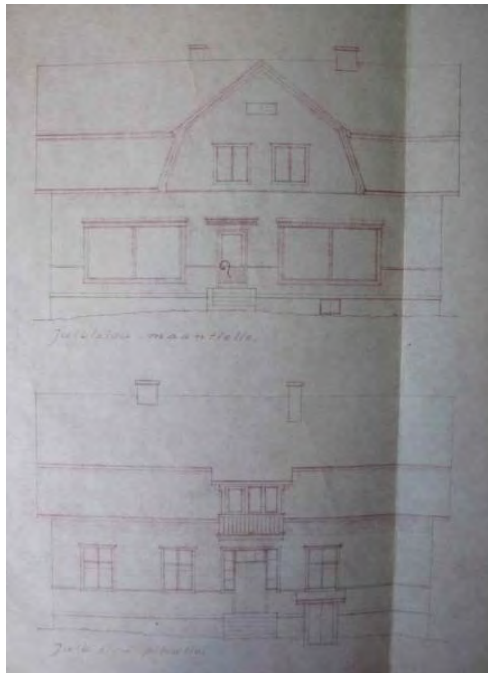

Muutospiirustus 1952.



Muutospiirustus 1952.

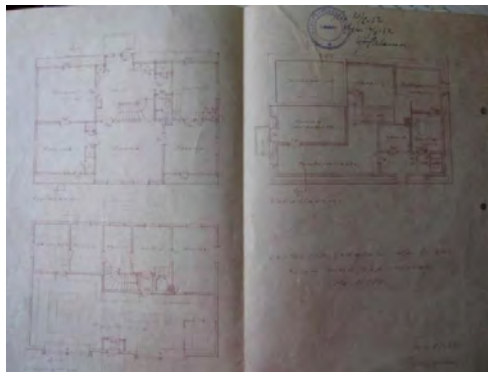

Muutospiirustus 1952.

**Rakennus 2
Navetta**

Inventointinumero: 895-508-0003-0007-002

Rakennusvuosi: 1950-luku

**Alkuperäinen
käyttö:** Tuotanto

Nykykäyttö: Varastointi

Kerrosluku: 1 + ullakko

Perustus: Betoni - valettu

Runko: Tiili

Vuoraus: Tiili

Ulkoväri: Harmaa, punainen, valkoinen

Katto: Satula

Kate: Tiili - sementti

Kunto: Hyvä

Nykyinen tyyli: Jälleenrakennuskausi 1939-1952

Erityispiirteet: Vuorauksessa osittain tiili ja osittain avosaumattu pysty-laudoitus. Koillissivulla on pulpettikattoinen laajennus, jossa on pariovet. Rakennuksessa on vanhat ovet ja ikkunat.

**Uusikaupunki (895)
Lokala (508)**

**Loisto (ent Sointula
895-508-0003-000)**



Rakennus etelästä.



Julkisivu kaakkoon.



Rakennus idästä.

Rakennus 3 Muu ulkorakennus

Inventointinumero: 895-508-0003-0007-003

Rakennusvuosi: 1960-luvun loppu

**Alkuperäinen
käyttö:** Varastointi

Nykykäyttö: Toimitila

Kerrosluvu: Kellari + 1,5

**Asuin- ja
liikehuoneistojen**

määrä: 1

Perustus: Betoni - valettu

Runko: Tiili

Vuoraus: Tiili

Ulkoväri: Valkoinen

Katto: Satula

Kate: Pelti - saumattu

Kunto: Hyvä

Rakennushistoria: Rakennettu alun perin liikkeen varastotilaksi. Laajennettu myöhemmin. Rakennuksen yläkertaan on rakennettu asuinhuoneisto jälkepäin.

Erityispiirteet: Rakennuksessa on osittain vaakaponttivuoraus, muutoin se on vuoraamaton. Ovet ja ikkunat ovat vanhat.



Julkisivu koilliseen.

Uusikaupunki (895) Lokala (508)

**Loisto (ent Sointula
895-508-0003-000)**



Julkisivu kaakkoon.

Rakennus 4 Kuivuri

Inventointinumero: 895-508-0003-0007-004

Rakennusvuosi: 1960-luku

**Alkuperäinen
käyttö:** Tuotanto

Nykykäyttö: Varastointi

Kerrosluvu: 4

Perustus: Betoni - valettu

Runko: Betonielementti

Vuoraus: Betoni

Ulkoväri: Harmaa

Katto: Satula

Kate: Ei tietoa

Kunto: Huono

Muut tiedot: Paikallisen legendan mukaan rakennuksen betonin raudoitukseen on käytetty kätettyjä aseita.



Lounaispääty.

Uusikaupunki (895) Lokala (508)

**Loisto (ent Sointula
895-508-0003-000)**



Julkisivu koilliseen.



Rakennus idästä.



Kaakkoispääty.



Rakennus etelästä.



Rakennus etelästä.

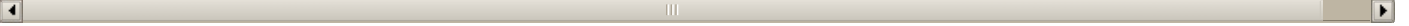



- 001 Muu asuinrakennus
002 Muu ulkorakennus

Osoite: Varanpääntie 19

Historia ja ympäristö

Aluetyyppi: Kirkonkylä

Historiallinen tilatyyppi: Lohkotila

Asutushistoria: Lohkottu Jäppilästä vuonna 1918. Kiinteistön on rakentanut Koski, ja siinä on sijainnut laipomo ja kauppa vuoteen 1934 saakka. Kiinteistö siirtyi Taina Närvän isovanhempien omistukseen, jotka muuttivat taloon Iso-Tammiston talosta. Inventointihetkellä (syyskuu 2015) kiinteistössä asuvat Taina Närvä ja hänen miehensä.

Lähiympäristö: Kiinteistön itäpuolella sijaitsee kirkko ja hautausmaa. Etelään jää Lokalahden keskustan palvelut. Ympäriällä on rakennuskantaa 1800-luvun lopulta 1900-luvun alkuvuosikymmenille.

Pihapiiri: Kiinteistöön kuuluvat asuinrakennus sekä talousrakennus. Pensasaidan ympäröimä piha on pääosin nurmea ja siinä on omenapuita sekä pensaita.

Kulttuurihistorialliset arvot: Rakennushistoriallisesti arvokas

Ympäristöllisesti arvokas

Arvotus: Maisemallinen

Perustelu: Kiinteistö on lohkottu Jäppilästä vuonna 1918. Kirkon vieressä sijaitseva asuinrakennus on vuodelta 1917. Tehty muutoksia 1948 ja 2000-luvun alussa. Sauna-varasto-autokatosrakennus on rakennettu useammassa osassa. Viimeisin lisäys valokatteinen terassi saunan eteen 2010-luvulla.

Yhteenvedo: Kiinteistö on lohkottu Jäppilästä vuonna 1918. Kirkon vieressä sijaitseva asuinrakennus on vuodelta 1917. Tehty muutoksia 1948 ja 2000-luvun alussa. Sauna-varasto-autokatosrakennus on rakennettu useammassa osassa. Viimeisin lisäys valokatteinen terassi saunan eteen 2010-luvulla.

Muut tiedot

Lähteet: Suulliset lähteet: Taina Närvä.

Inventointitiedot

Anniina Lehtokari, Uudenkaupungin täydennysinventointi

Teija Mustonen, Uudenkaupungin Lokalahden keskusta-alueen inventointi 23.9.2015



Kiinteistö etelästä.

Rakennus 1
Muu asuinrakennus

Inventointinumero: 895-508-0003-0009-001
Rakennusvuosi: 1900-luvun alkupuoli
Alkuperäinen käyttö: Asuminen
Nykykäyttö: Asuminen
Kerrosluvu: 2
Asuin- ja liikehuoneistojen määrä: 1
Perustus: Luonnonkivi - laasti
Runko: Hirsi, lyhytnurkkainen
Vuoraus: Vaihteleva ponttilauta
Ulkoväri: Vaaleanpunainen, valkoinen
Katto: Satula
Kate: Pelti - saumattu
Kunto: Hyvä
Purettu: Ei

Rakennushistoria: Talon on rakentanut Koski vuonna 1917. Rakennuksessa on ollut alun perin taitekatto. Rakennuksen yläkerta paloi vuonna 1948 ja tämän jälkeen yläkerta rakennettiin kokonaan uudelleen. 2000-luvun alussa rakennuksen ikkunat vaihdettiin ja yläkertaan rakennettiin huoneita. Samalla rakennettiin myös umpikuisti ja parveke vanhan umpikuistin tilalle (katso 1990-luvun inventointi).
Erityispiirteet: Rakennuksen pohjoissivulla on harkkoperustainen laajennus, jossa on umpikuisti, jonka päällä on parveke (satulakatto).
Muut tiedot: Rakennuksessa toimi kauppa ja leipomo vuoteen 1934 saakka.

Uusikaupunki (895)
Lokala (508)

Päivöl:
895-508-0003-000!



Rakennus koillisesta.



Itäpäätty.



Rakennus lounaasta.



Länsipäätty.

Rakennus 2
Muu ulkorakennus

Inventointinumero: 895-508-0003-0009-002
Rakennusvuosi: 1900-luvun alku
Alkuperäinen käyttö: Asumisen oheistoiminnot
Nykykäyttö: Asumisen oheistoiminnot
Kerrosluvu: 1
Perustus: Luonnonkivi - laasti
Runko: Ranko
Vuoraus: Pystylauta, peiterimoitettu
Ulkoväri: Punainen, valkoinen
Katto: Satula
Kate: Pelti - profiloitu
Kunto: Hyvä

Rakennushistoria: Rakennus on rakennettu kolmessa osassa. Siihen on sijoitettu sauna, vaja sekä autokatos. Viimeisin laajennus rakennukseen on tehty 2010-luvulla, kun saunan eteen rakennettiin pulpettikatteinen tarassi.

Uusikaupunki (895)
Lokala (508)

Päivöl:
895-508-0003-000!



Länsipääty.



Rakennus lounaasta.



Julkisivu etelään.



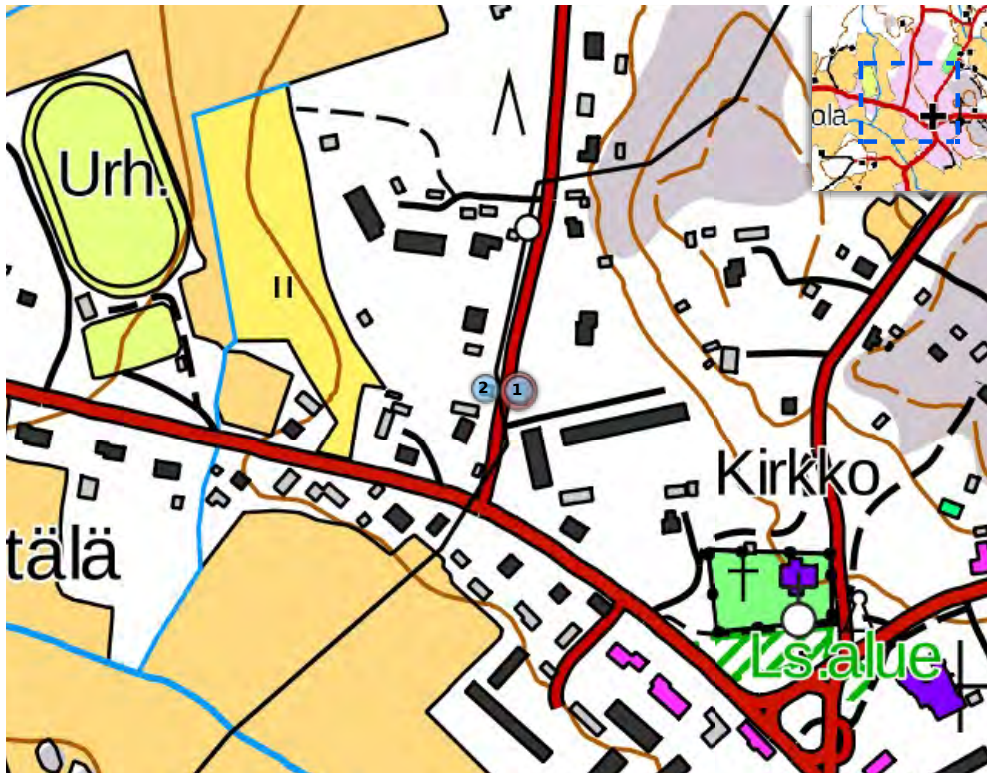

001 Muu asuinrakennus
002 Sauna

Osoite: Tuppiluodontie 9

Historia ja ympäristö

Aluetyyppi: Kirkonkylä

Historiallinen tilatyyppi: Lohkotila

Asutushistoria: Lohkottu Jäppilästä vuonna 1909.

Lähiympäristö: Lokalahden kirkko ja keskusta sijaitsevat kiinteistön kaakkoispuolella. Ympäriällä on omakoti- ja rivitaloja 1800-luvun loppupuolelta 1980-luvulle.

Pihapiiri: Kiinteistöön kuuluvat asuinrakennus ja saunarakennus. Asuinrakennus sijaitsee Tuppiluodontien itäpuolella ja sauna länsipuolella. Piha on pääosin nurmea. Itäpuolella on pensasaitaa sekä suuri lehtipuita, muutamia kukkaistutuksia sekä pensaita.

Kulttuurihistorialliset arvot: Ympäristöllisesti arvokas
Rakennushistoriallisesti arvokas

Arvotus: Maisemallinen

Perustelu: Lohkotila. Lohkottu Jäppilästä vuonna 1909. Pientila, osa kirkonkylän miljöötä. Asuinrakennus 1800-l. lopulta, kuisti uudempi, laajennettu. Sauna-puuceerakennus 1800-l lopulta.

Yhteenveto: Lohkotila. Lohkottu Jäppilästä vuonna 1909. Pientila, osa kirkonkylän miljöötä. Asuinrakennus 1800-l. lopulta, kuisti uudempi, laajennettu. Sauna-puuceerakennus 1800-l lopulta.

Inventointitiedot

Anniina Lehtokari, Uudenkaupungin täydennysinventointi

Teija Mustonen, Uudenkaupungin Lokalahden keskusta-alueen inventointi 10.9.2015



Kiinteistö etelästä.

Rakennus 1
Muu asuinrakennus

Uusikaupunki (895)
Lokala (508)

Pihlaja
895-508-0003-0010

Inventointinumero: 895-508-0003-0010-001

Rakennusvuosi: 1800-l. loppupuoli

Alkuperäinen
käyttö: Asuminen

Nykykäyttö: Tieto puuttuu

Kerrosluke: 1 + ullakko

Asuin- ja

liikehuoneistojen

määrä: 1

Perustus: Luonnonkivi - laasti

Runko: Hirsi, lyhytnurkkainen, ranko

Vuoraus: Pystylauta, pontattu

Ulkoväri: Punainen, valkoinen

Katto: Satula

Kate: Pelti - saumattu

Kunto: Hyvä

Purettu: Ei

Rakennushistoria: Rakennuksen kuistiosa on rakennettu myöhemmin. Rakennusta on laajennettu pohjoissuunnassa.

Erytyspiirteet: Rakennuksen vuoraus on helmipontattua pystypanelia. Rakennuksessa on valkoiset kerroslistat. Sisäänkäynnissä on peiliovet ja muotoillut betoniportaajat. Rakennuksen vanhassa osassa on vanhat ikkunat.



Julkisivu länteen.



Julkisivu länteen.



Sisäänkäynti rakennuksen länsisivulla.



Ikkuna rakennuksen länsisivulla.



Pohjoispääty.



Julkisivu itään.



Eteläpääty.

**Rakennus 2
Sauna**

Inventointinumero: 895-508-0003-0010-002

Rakennusvuosi: 1800-luvun loppupuoli

**Alkuperäinen
käyttö:** Asumisen oheistoiminnot

Nykykäyttö: Tieto puuttuu

Kerrosluke: 1

Perustus: Luonnonkivi - kylmämuuraus

Runko: Hirsi, lyhytnurkkainen

Vuoraus: Pystylauta, peiterimoitettu

Ulkoväri: Keltainen, valkoinen, punainen

Katto: Satula

Kate: Pelti - saumattu

Kunto: Hyvä

Rakennushistoria: Rakennuksessa on ollut vuoden 1990 inventoinnin aikaan huopakate, vaihdettu myöhemmin saumattuun peltikatteeseen.

Erityispiirteet: Rakennuksessa on vanhat ovet ja ikkunat.

Sisätilakuvaus: Rakennuksen itäisivulla on ovi ja ikkuna saunaan. Pohjoispäädyssä on ovi puuceehen.

**Uusikaupunki (895)
Lokala (508)**

**Pihlaj:
895-508-0003-0010**



Julkisivu itään.



Rakennus koillisesta.



Pohjoispääty.



Rakennus luoteesta.



Julkisivu länteen.



Rakennus lounaasta.



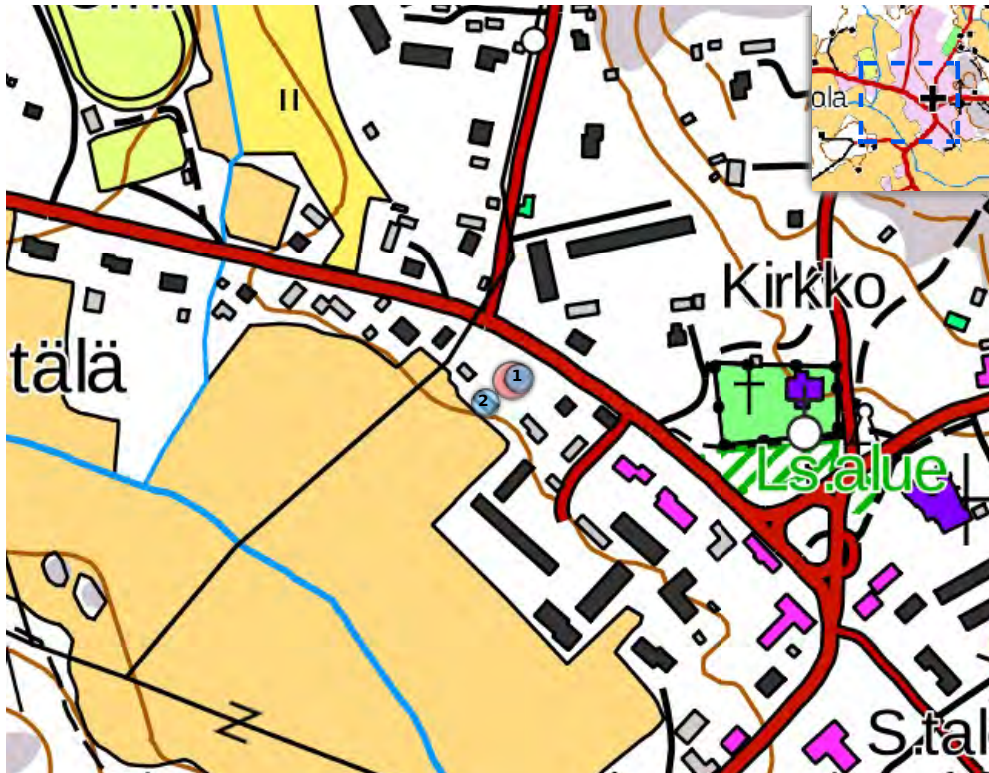

- 001 Omakotitalo
002 Talusrakennus

Osoite: Varanpääntie 26

Historia ja ympäristö

Aluetyyppi: Kirkonkylä

Historiallinen tilatyyppi: Lohkotila

Asutushistoria:

Lohkottu Jäppilästä vuonna 1919.

Lähiympäristö: Kiinteistö sijaitsee Lokalahden kirkonkylällä, kirkon länsipuolella. Ympäriällä on rakennuskantaa 1900-luvun alusta.

Pihapiiri: Kiinteistöön kuuluvat asuinrakennus ja vanha navettakeittiö. Pensasaidan ympäröimä piha, jossa nurmea, omenapuita ja pensaita.

Kultuurihistorialliset arvot: Rakennushistoriallisesti arvokas
Historiallisesti arvokas
Ympäristöllisesti arvokas

Arvotus: Maisemallinen

Perustelu: Lohkotila. Lohkottu Jäppilästä vuonna 1919. Asuinrakennus rakennettu vuonna 1954, tehty pieniä muutoksia (kate ja osa ikkunoista muutettu). Talusrakennus vanhempi.

Yhteenveto: Lohkotila. Lohkottu Jäppilästä vuonna 1919. Asuinrakennus rakennettu vuonna 1954, tehty pieniä muutoksia (kate ja osa ikkunoista muutettu). Talusrakennus vanhempi.

Inventointitiedot

Teija Mustonen, Uudenkaupungin Lokalahden keskusta-alueen inventointi 1.10.2015

**Rakennus 1
Omakotitalo**

**Uusikaupunki (895)
Lokala (508)**

**Nurmel:
895-508-0003-001:**

Inventointinumero: 895-508-0003-0012-001

Rakennusvuosi: 1954

**Alkuperäinen
käyttö:** Asuminen

Nykykäyttö: Asuminen

Kerrosluku: 2

**Asuin- ja
liikehuoneistojen
määrä:** 1

Perustus: Betoni - valettu

Runko: Tiili

Vuoraus: Roiskerappaus

Ulkoväri: Vaaleanruskea, tummanruskea

Katto: Satula

Kate: Tiili - keraaminen

Kunto: Hyvä

Nykyinen tyyli: Jälleenrakennuskausi 1939-1952

Rakennushistoria: Kate on vaihdettu noin vuonna 2009.

Erityispiirteet: Rakennuksen luoteissivulla on aumakattoinen umpikuisti, jonka päällä on parveke ja frontoni. Lounaispäädyssä on luiska ja pariovet kellariin. Rakennuksessa on pääosin vanhat ikkunat ja ovet kuistin ovea lukuun ottamatta. Portaiden alla on säilytystilaa.



Rakennus pohjoisesta.



Lounaispääty.



Rakennus etelästä.



Ikkuna.



Rakennus idästä.



Koillispääty.



Rakennus pohjoisesta.



Lounaispäätty.



Rakennus etelästä.



Ikkuna.



Rakennus idästä.



Koillispäätty.

**Rakennus 2
Taloussrakennus**

Inventointinumero: 895-508-0003-0012-002

Rakennusvuosi: 1900-luvun alkupuoli

**Alkuperäinen
käyttö:** Tuotanto

Nykykäyttö: Varastointi

Kerros-luku: 1

Perustus: Luonnonkivi - kylmämuuraus

Runko: Ranko

Vuoraus: Pystylauta, avosaumattu

Ulkoväri: Punainen, valkoinen

Katto: Satula

Kate: Tiili - sementti

Kunto: Hyvä

Rakennushistoria: Rakennettu ennen päärakennusta. Rakennuksen navettaosa on jossain vaiheessa purettu (kivijalka on osittain jäljellä).

Erityispiirteet: Rakennuksessa on vanhat ovet ja ikkunat.

Muut tiedot: Vanha navettakeittiö, joka toimii nykyisin (syksy 2015) varastona)

**Uusikaupunki (895)
Lokala (508)**

**Nurmel:
895-508-0003-001:**



Julkisivu koilliseen.



Vanhaa kivijalkaa.



Luoteispääty.



Luoteispäädyn ikkuna.



Julkisivu lounaaseen.



Rakennus etelästä.



Rakennus idästä.



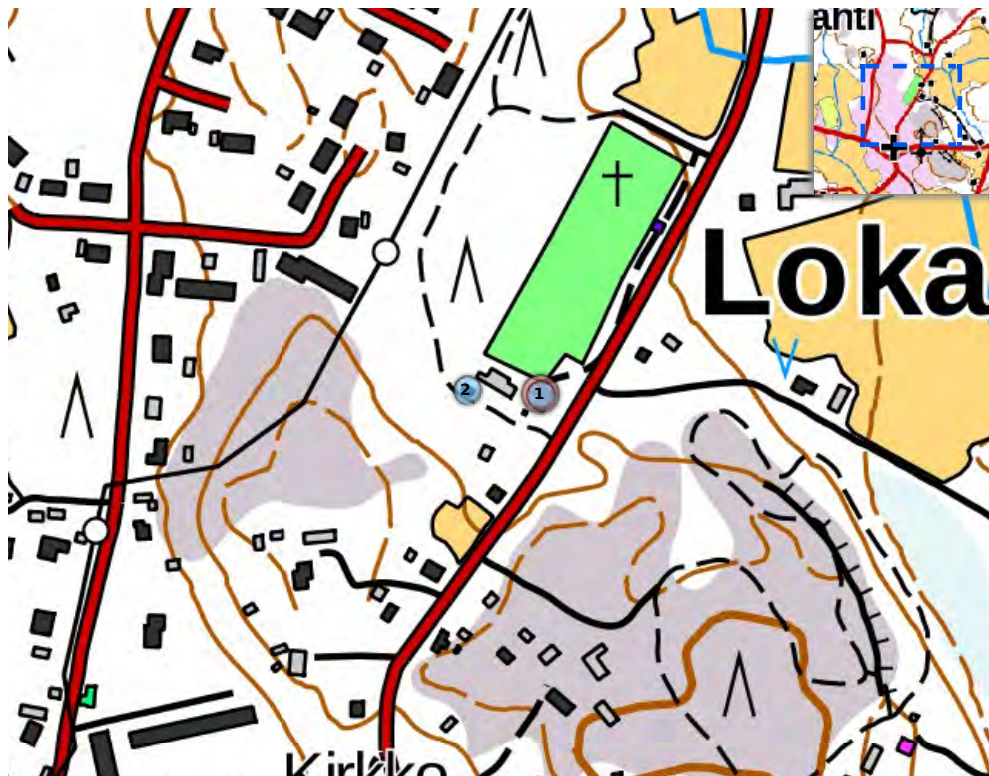

001 Muu asuinrakennus

002 Vaja

Historia ja ympäristö

Alueyyppi: Kirkonkylä

Historiallinen tilatyyppi: Lohkotila

Asutushistoria: Lohkottu Jäppilästä vuonna 1926.

Lähiympäristö: Kiinteistö sijaitsee hautausmaan kupeessa, Lokalahden keskustan ja kirkon pohjoispuolella. Ympäriällä on rakennuskantaa 1800- ja 1900-lukujen vaihteesta.

Pihapiiri: Kiinteistöön kuuluvat 1900-luvun alussa rakennettu asuinrakennus, 1953 rakennettu vaja sekä uudempi varastorakennus. Pihaankulut ja rakennusten edustat on hiekoitettu, muutoin tontti on tasaista nurmea. Jonkin verran puita ja pensaita.

Kultuurihistorialliset arvot: Rakennushistoriallisesti arvokas
Ympäristöllisesti arvokas

Arvotus: Paikallinen

Perustelu: Lohkotila. Lohkottu Jäppilästä vuonna 1926. Asuinrakennus 1900-l. alusta uuden hautausmaan laidalla. Nykyisin Lokalahden seurakunnan puutarhatyöntekijöiden taukotila. Lisäksi kiinteistöön kuuluvat 1953 rakennettu vaja ja uudempi varastorakennus.

Yhteenveto: Lohkotila. Lohkottu Jäppilästä vuonna 1926. Asuinrakennus 1900-l. alusta uuden hautausmaan laidalla. Nykyisin Lokalahden seurakunnan puutarhatyöntekijöiden taukotila. Lisäksi kiinteistöön kuuluvat 1953 rakennettu vaja ja uudempi varastorakennus.

Inventointitiedot

Anniina Lehtokari, Uudenkaupungin täydennysinventointi

Teija Mustonen, Uudenkaupungin Lokalahden keskusta-alueen inventointi



Kiinteistö pohjoisesta.



Kiinteistö idästä.



Uudempi varastorakennus.

Rakennus 1
Muu asuinrakennus

Uusikaupunki (895)
Lokala (508)

Männistö
895-508-0003-002:

Inventointinumero: 895-508-0003-0022-001

Rakennusvuosi: 1900-l. alku

Alkuperäinen käyttö: Asuminen

Nykykäyttö: Toimitila

Kerrosluku: 1 + ullakko

Asuin- ja liikeyhteisöiden määrä: 1

Perustus: Luonnonkivi - laasti

Runko: Hirsi, lyhytnurkkainen

Vuoraus: Pystylauta, pontattu

Ulkoväri: Luonnonvalkoinen, valkoinen

Katto: Satula

Kate: Tiili - sementti

Kunto: Hyvä

Purettu: Ei

Erityispiirteet: Rakennuksen luoteisivulla on satulakattoinen umpikuisti, jossa vuoraus on vaihtelevaa ponttilautaa. Muutoin rakennuksessa on helmipontattu pystylautoitus. Seinien yläraunassa on sahalaitainen koristelautoitus. Julkisivuissa on valkoiset koriste- ja kerrosrimat. Ovet ja ikkunat ovat vanhat.

Muut tiedot: Rakennus on ollut alun perin asuinkäytössä. Inventointihetkellä (syyskuu 2015) rakennus toimii seurakunnan puutarhatyöntekijöiden taukotilana sekä partiolaisten kokoontumistilana.



Julkisivu luoteeseen.



Koillispäätty.



Julkisivu kaakkoon.



Julkisivu kaakkoon.



Lounaispääty.
Rakennus 2
Vaja

Inventointinumero: 895-508-0003-0022-002

Rakennusvuosi: 1953

Alkuperäinen käyttö: Asumisen oheistoiminnot

Nykykäyttö: Varastointi

Kerrosluvu: 1

Perustus: Luonnonkivi - laasti

Vuoraus: Pystylauta, peiterimoitettu

Ulkoväri: Punainen, valkoinen

Katto: Satula

Kate: Pelti - aalto

Kunto: Hyvä

Nykyinen tyyli: Jälleenrakennuskausi 1939-1952

Erityispiirteet: Rakennuksessa on vanhat ovet ja ikkunat. Vuoraus on pääosin peiterimoitettua pystylautaa, päätykolmioissa on avosaumattu pystylautavuoraus.

Sisätilakuvaus: Rakennuksen luoteispäädyssä on puucee.



Rakennus lännestä.
Uusikaupunki (895)
Lokala (508)

Männistö
895-508-0003-002:



Julkisivu koilliseen.



Rakennus idästä.



Kaakkoispääty.



Rakennus etelästä.



Luoteispääty.





- 001 Muu asuinrakennus
002 Verstas, korjaamo
003 Sauna

Osoite: Ahjolantie 7

Historia ja ympäristö

Aluetyyppi: Kirkonkylä

Historiallinen tilatyyppi: Lohkotila

Asutushistoria: Lohkottu Jäppilästä vuonna 1930. Suomi perheineen rakensi talon vuonna 1900 ja heiltä kiinteistö siirtyi nykyiselle omistajalle, Timo Ketolalle, vuonna 1988.

Lähiympäristö: Kiinteistö sijaitsee Lokalahden kirkon eteläpuolella, seuraintalon välittömässä läheisyydessä. Ympäriillä on rakennuskantaa 1800-luvun lopulta 1990-luvulle.

Pihapiiri: Kiinteistöön kuuluvat asuinrakennus, autotalli sekä sauna-varastorakennus. Kallioinen piha, jossa nurmea, pensaita ja muutamia lehtipuita.

Arvotus: Historiallinen

Perustelu: Lohkottu Jäppilästä vuonna 1930. Kiinteistöön kuuluvat 1900 rakennettu asuinrakennus, jota on laajennettu 1982, ja 1950-l saunarakennus, johon on myöhemmin rakennettu patio. Lisäksi kiinteistöön kuuluu 1950-70-luvuilla toiminut autokorjaamo (laajennettu 1955), joka on säilyttänyt tyylipiirteensä muutoksista huolimatta hyvin.

Yhteenveto: Lohkottu Jäppilästä vuonna 1930. Kiinteistöön kuuluvat 1900 rakennettu asuinrakennus, jota on laajennettu 1982, ja 1950-l saunarakennus, johon on myöhemmin rakennettu patio. Lisäksi kiinteistöön kuuluu 1950-70-luvuilla toiminut autokorjaamo (laajennettu 1955), joka on säilyttänyt tyylipiirteensä muutoksista huolimatta hyvin.

Muut tiedot

Lähteet: Suulliset lähteet: Timo Ketola.

Inventointitiedot

Teija Mustonen, Uudenkaupungin Lokalahden keskusta-alueen inventointi

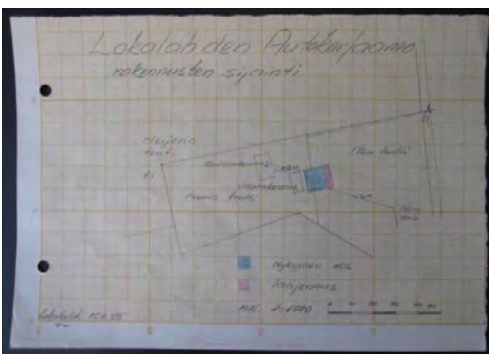

Asemapiirros 1955.

Rakennus 1
Muu asuinrakennus

Uusikaupunki (895)
Lokala (508)

Vuorist
895-508-0003-002!

Inventointinumero: 895-508-0003-0025-001

Rakennusvuosi: 1900

Muutosvuodet: 1982

**Alkuperäinen
käyttö:** Asuminen

Nykykäyttö: Asuminen

Kerrosuku: 1,5

**Asuin- ja
liikehuoneistojen
määrä:** 1

Perustus: Luonnonkivi - laasti

Runko: Hirsi, lyhytnurkkainen

Vuoraus: Pystylauta, pontattu

Ulkoväri: Punainen, valkoinen

Katto: Satula

Kate: Pelti - aalto

Kunto: Hyvä

Rakennushistoria: Rakennuksen yläkertaan on rakennettu huoneita 1950-60-luvulla. Rakennusta on jatkettu noin vuonna 1982. Laajennusosa on rankorakenteinen ja siinä on valettu betoniperustus. Laajennuksen yhteydessä osa ikkunoista vaihdettiin, loput on vaihdettu vuonna 2003.

Erytyspiirteet: Julkisivuilla on helmiponttipanelointi ja sahalaitaista koristelaudoitusta.



Rakennus pohjoisesta.



Julkisivu lounaaseen.



Rakennus etelästä.



Kaakkoispäätty.



Yksityiskohta kulmasta.

Rakennus 2
Verstas, korjaamo

Inventointinumero: 895-508-0003-0025-002

Rakennusvuosi: 1900-luvun alku

Muutosvuodet: 1955

Alkuperäinen käyttö: Liiketoiminta

Nykykäyttö: Toimitila

Kerrosluku: 1 + ullakko

Perustus: Betoni - valettu

Runko: Tiili

Vuoraus: Tiili

Ulkoväri: Harmaa, vihreä, sininen

Katto: Satula

Kate: Tiili - sementti

Kunto: Hyvä

Nykyinen tyyli: Jälleenrakennuskausi 1939-1952

Rakennushistoria: Laajennettu vuonna 1955. Oviin on lisätty potkulevyt.

Erityispiirteet: Rakennuksessa on vanhat ovet ja ikkunat.

Muut tiedot: Rakennuksessa on toiminut autokorjaamo 1950-luvulta 1970-luvulle.



Rakennus idästä.

Uusikaupunki (895)
Lokala (508)

Vuorist:
895-508-0003-002!

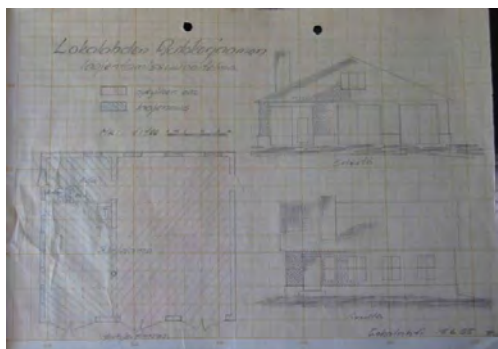

Muutospiirros 1955.

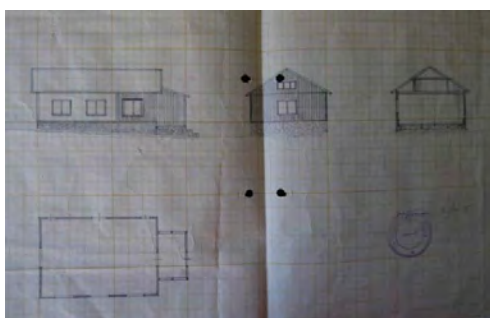

Muutospiirros 1955.



Rakennus pohjoisesta.



Rakennus lännestä.



Julkisivu lounaaseen.

**Rakennus 3
Sauna**

Inventointinumero: 895-508-0003-0025-003

Rakennusvuosi: 1950-luku

**Alkuperäinen
käyttö:** Asumisen oheistoiminnot

Nykykäyttö: Asumisen oheistoiminnot

Kerrosluk: 1

Perustus: Betoni - valettu

Runko: Ranko

Vuoraus: Vaakalauta, pontattu

Ulkoväri: Vaaleanruskea, tummanruskea, valkoinen

Katto: Satula

Kate: Huopa - kolmiorima

Kunto: Hyvä

Nykyinen tyyli: Jälleenrakennuskausi 1939-1952

Erityispiirteet: Rakennuksessa on vanhat ovet ja kaksijakoiset ikkunat. Koillisivulla on myöhemmin rakennettu laularakenteinen patio.



Kaakkoispääty.

**Uusikaupunki (895)
Lokala (508)**

**Vuorist:
895-508-0003-002!**



Julkisivu koilliseen.



Rakennus pohjoisesta.



Rakennus lännestä.



Julkisivu lounaaseen.



001 Muu asuinrakennus

Osoite: Varanpääntie 18**Historia ja ympäristö****Alueyyppi:** Kirkonkylä**Historiallinen tilatyyppi:** Lohkotila

Asutushistoria: Lohkottu Alhalasta vuonna 1919. Rakennettu alun perin kunnantaloiksi ja säästöpankin tiloiksi. Rakennuksessa toimi kunnantalo vuodesta 1925 vuoteen 1968. Myöhemmin rakennuksessa on toiminut mm. Muoti-Herralan pukuompelimo ja 2000-luvun alussa alakerta oli kansalaisopiston kutojen käytössä. Piia Salmisen omistukseen kiinteistö siirtyi vuonna 2000, ja vielä hänen muuttaessaan taloon oli alakerta vuokrattuna kansalaisopistolle.

Lähiympäristö: Kiinteistö on osa kirkonkylän miljöötä. Ympärillä on rakennuskantaa 1800-luvun lopulta 1990-luvulle.

Pihapiiri: Kiinteistöön kuuluvat asuinrakennus ja piharakennus. Piha on pääosin asfalttia. Asuinrakennuksen lounaispuolella on lauta-aidalla ympäröity kaistale nurmea, missä myös leikkimökki. Muutamia syreenejä.

Kulttuurihistorialliset arvot: Historiallisesti arvokas
Rakennushistoriallisesti arvokas

Arvotus: Paikallinen

Perustelu: Lohkottu Alhalasta vuonna 1919. Vanha kunnantalo-säästöpankki vuodelta 1925. Pieniä julkisivumuutoksia tehty. Osa kirkonkylän miljöötä, keskusaukion laidalla. Ulkorakennus noin 1960-70-luvulta.

Yhteenveto: Lohkottu Alhalasta vuonna 1919. Vanha kunnantalo-säästöpankki vuodelta 1925. Pieniä julkisivumuutoksia tehty. Osa kirkonkylän miljöötä, keskusaukion laidalla. Ulkorakennus noin 1960-70-luvulta.

Muut tiedot**Lähteet:** Suulliset lähteet: Piia Salminen.**Inventointitiedot****Anniina Lehtokari**, Uudenkaupungin täydennysinventointi**Teija Mustonen**, Uudenkaupungin Lokalahden keskusta-alueen inventointi 1.10.2015

Kiinteistö idästä.

Rakennus 1
Muu asuinrakennus

Uusikaupunki (895)
Lokala (508)

Kuntali:
895-508-0003-003:

Inventointinumero: 895-508-0003-0031-001

Rakennusvuosi: 1925

Alkuperäinen käyttö: Muu käyttö

Nykykäyttö: Asuminen

Kerrosluke: 2

Asuin- ja liikehuoneistojen määrä: 1

Perustus: Luonnonkivi - laasti

Runko: Hirsi, lyhytnurkkainen

Vuoraus: Vaakalauta, pontattu

Ulkoväri: Vaaleankeltainen, valkoinen

Katto: Auma

Kate: Pelti - saumattu

Kunto: Hyvä

Purettu: Ei

Rakennushistoria: Rakennettu alun perin kunnantaloksi. Ollut mahdollisesti yksikerroksinen ja korotettu myöhemmin. Rakennukseen on vaihdettu ikkunat ja ovet.

Erytyspiirteet: Rakennuksessa on aumattu satulakatto. Lounaissivulla on aumakattoinen umpikuisti ja tolppien kannattama kellarin portaiden lippakatos. Julkisivuissa on kerroslistat.



Julkisivu lounaaseen.



Rakennus etelästä.



Kaakkoispääty.



Rakennus idästä.



Julkisivu koilliseen.



Rakennus pohjoisesta.



Luoteispääty.



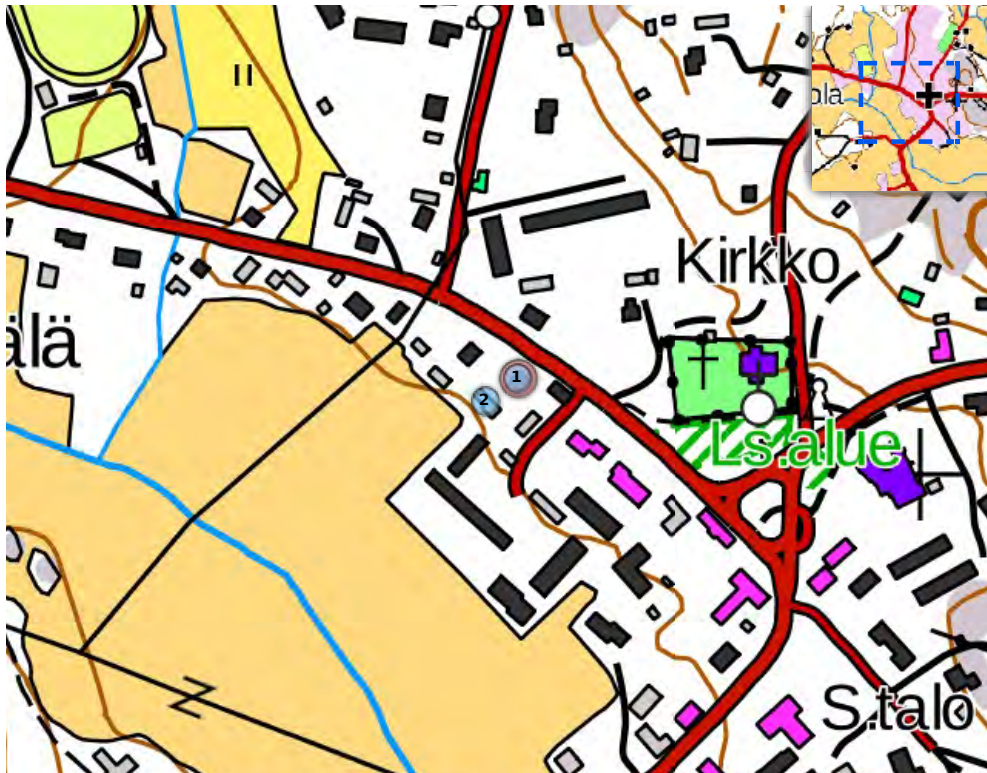

- 001 Muu asuinrakennus
002 Talousrakennus

Historia ja ympäristö

Aluetyyppi: Kirkonkylä

Historiallinen tilatyyppi: Lohkotila

Asutushistoria:

Lohkottu Jäppilästä vuonna 1919.

Lähiympäristö: Kiinteistö on osa kirkonkylän miljööstä. Ympärillä on rakennuskantaa 1900-luvun alkupuolelta.

Pihapiiri: Kiinteistöön kuuluvat asuinrakennus ja ulkorakennus. Pensasaidan ympäröimä piha, jossa on hiekoitettu pihaankulku. Muutoin nurmea, suuria kuusia, koivuja, omenapuita ja syreenejä.

Other history: Talossa on toiminut puhelinkeskus vuosina 1909-1918.

Kulttuurihistorialliset arvot: Rakennushistoriallisesti arvokas

Perustelu: Lohkotila. Lohkottu Jäppilästä vuonna 1919. Asuinrakennus 1800- ja 1900-lukujen vaihteesta. Tehty useita julkisivumuutoksia. Ulkorakennus on rakennettu 1954, säilyttänyt rakennusaikansa piirteet hyvin.

Yhteenveto: Lohkotila. Lohkottu Jäppilästä vuonna 1919. Asuinrakennus 1800- ja 1900-lukujen vaihteesta. Tehty useita julkisivumuutoksia. Ulkorakennus on rakennettu 1954, säilyttänyt rakennusaikansa piirteet hyvin.

Inventointitiedot

Anniina Lehtokari, Uudenkaupungin täydennysinventointi

Teija Mustonen, Uudenkaupungin Lokalahden keskusta-alueen inventointi 1.10.2015



Kiinteistö koillisesta.

Rakennus 1
Muu asuinrakennus

Uusikaupunki (895)
Lokala (508)

Alhal:
895-508-0003-003:

Inventointinumero: 895-508-0003-0032-001
Rakennusvuosi: 1800-1900-l. vaihde
Alkuperäinen käyttö: Asuminen
Nykykäyttö: Asuminen
Kerrosluvu: 1,5
Perustus: Luonnonkivi - laasti
Runko: Hirsi, lyhytnurkkainen
Vuoraus: Lomalauta
Ulkoväri: Keltainen, valkoinen
Katto: Satula
Kate: Pelti - saumattu
Kunto: Hyvä
Purettu: Ei

Rakennushistoria: Rakennukseen on vaihdettu ikkunat, kate ja vuoraus. Lounaissivulle on rakennettu lautarakenteinen luiska ja terassi. Luoteissivulla on satulakattainen umpikuisti, joka on rakennettu tai uusittu myöhemmin.



Rakennus lännestä.



Julkisivu lounaaseen.



Rakennus etelästä.



Julkisivu kaakkoon.



Rakennus idästä.



Koillispäät.



Rakennus pohjoisesta.

**Rakennus 2
Talouksrakennus**

Inventointinumero: 895-508-0003-0032-002

Rakennusvuosi: 1954

**Alkuperäinen
käyttö:** Tuotanto

Nykykäyttö: Varastointi

Kerrosluvu: 1 + ullakko

Perustus: Betoni - valettu

Runko: Tiili

Vuoraus: Pystylauta, peiterimoitettu

Ulkoväri: Punainen, valkoinen

Katto: Satula

Kate: Tiili - sementti

Kunto: Hyvä

Erityispiirteet: Osittain tiilirunkoinen ja vuoraamaton, osittain rankorakenteinen ja peiterimoitetulla pystylaudalla vuorattu talouksrakennus, jossa on myöhemmin lisättyjä pariovia lukuun ottamatta vanhat ovet ja ikkunat.

**Uusikaupunki (895)
Lokala (508)**

**Alhal:
895-508-0003-003:**



Julkisivu koilliseen.



Rakennus idästä.



Julkisivu lounaaseen.

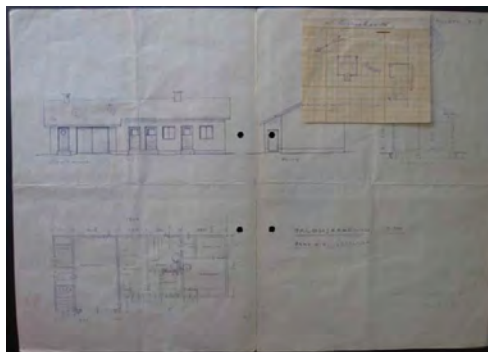

Piirros 1954.



- 001 Muu asuinrakennus
002 Muu ulkorakennus

Osoite: Varanpääntie 21

Historia ja ympäristö

Alueyyppi: Kirkonkylä

Historiallinen tilatyyppi: Lohkotila

Asutushistoria: Lohkottu 1919 Ollilan tilasta. Kiinteistö on kuulunut Yrjö Paasikivelle sen rakentamisesta ainakin vuoteen 1990 saakka. Nykyisen omistajan (Jarkko Aaltonen) omistuksessa ollut vuodesta 1998.

Lähiympäristö: Rakennuksen itäpuolella sijaitsevat kirkko ja Lokalahden keskustan palvelut. Ympäriällä on rakennuskantaa 1800-luvun lopulta ja 1900-luvun alkuvuosikymmeniltä.

Pihapiiri: Kiinteistöön kuuluvat asuinrakennus sekä ulkorakennus. Pensasaidalla ympäröity pihapiiri, jossa hiekoitettu pihaankulku, suuria lehti- ja havupuita sekä tasaista nurmea ja kaivo.

Kulttuurihistorialliset arvot: Rakennushistoriallisesti arvokas

Ympäristöllisesti arvokas

Arvotus: Maisemallinen

Perustelu: Lokalahden kirkonkylällä sijaitseva asuinrakennus ja ulkorakennus 1930-luvulta. Ei tehty suuria muutoksia. Lohkottu 1919 Ollilan tilasta.

Yhteenveto: Lokalahden kirkonkylällä sijaitseva asuinrakennus ja ulkorakennus 1930-luvulta. Ei tehty suuria muutoksia. Lohkottu 1919 Ollilan tilasta.

Inventointitiedot

Anniina Lehtokari, Uudenkaupungin täydennysinventointi

Teija Mustonen, Uudenkaupungin Lokalahden keskusta-alueen inventointi 23.9.2015



Kiinteistö luoteesta.



Kiinteistö kaakosta.

Rakennus 1
Muu asuinrakennus

Uusikaupunki (895)
Lokala (508)

Aural:
895-508-0003-003:

Inventointinumero: 895-508-0003-0033-001
Rakennusvuosi: 1932
Alkuperäinen käyttö: Asuminen
Nykykäyttö: Asuminen
Kerrosluku: 2
Perustus: Luonnonkivi - laasti
Runko: Hirsi, lyhytnurkkainen
Vuoraus: Vaihteleva ponttilauta
Ulkoväri: Vihreä, valkoinen
Katto: Satula
Kate: Pelti - saumattu
Kunto: Hyvä
Nykyinen tyyli: Klassisismi 1900-1930
Purettu: Ei

Rakennushistoria: Ulkolaudoitus uusittu vanhan laudoituksen mallin mukaan. Ulko-ovi on vaihdettu.
Erytyspiirteet: Rakennuksen koillissivulla on aumakattainen umpikuisti sekä kaksi pientä frontonia. Molemmissa päädyissä on lunetti-ikkunat ullakkokerroksessa. Ikkunat ovat vanhat ja koristeelliset. Lounaanpuoleisella sivulla on frontoni, jossa on sisennetty kaiteellinen parveke.



Rakennus pohjoisesta.



Sisäänkäynti rakennuksen koillissivulla.



Luoteispääty.



Rakennus lännestä.



Rakennus etelästä.



Kaakkoispääty.



Rakennus idästä.

**Rakennus 2
Muu ulkorakennus**

Inventointinumero: 895-508-0003-0033-002

Rakennusvuosi: 1932

Alkuperäinen käyttö: Asumisen oheistoiminnot

Nykykäyttö: Asumisen oheistoiminnot

Kerrosluvu: 1

Perustus: Luonnonkivi - laasti

Runko: Hirsi, lyhytnurkkainen

Vuoraus: Pystylauta, peiterimoitettu

Ulkoväri: Punainen, valkoinen

Katto: Satula

Kate: Tiili - sementti

Kunto: Hyvä

Rakennushistoria: Rakennus on palanut vuonna 1937. Tuli ei tuhonnut kantavia rakenteita ja rakennus korjattiin. Rakennuksen etelänpuoleiselle sivulle on vaihdettu peltinen liukuovi.

Erityispiirteet: Rakennuksessa on peltistä liukuovea lukuun ottamatta vanhat ovet ja ikkunat.

**Uusikaupunki (895)
Lokala (508)**

**Aural:
895-508-0003-003:**



Rakennus lounaasta.



Julkisivu etelään.



Rakennus kaakosta.

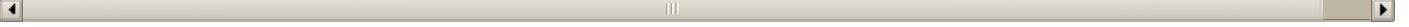

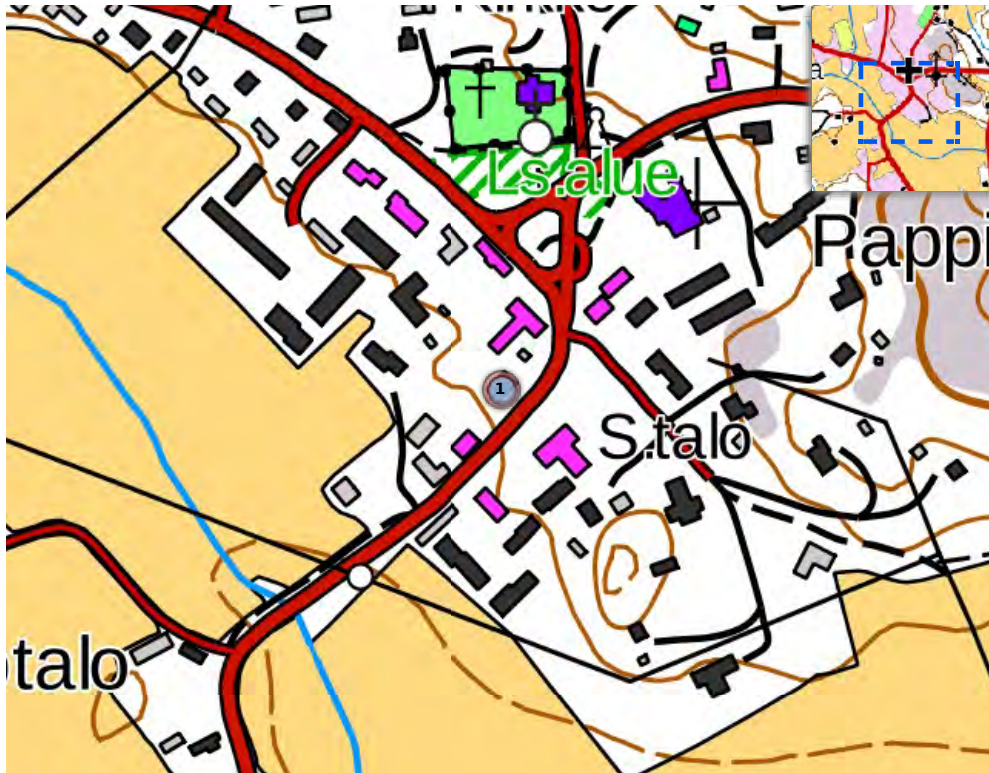

001 Liikerakennus

Historia ja ympäristö

Alueyyppi:	Kirkonkylä
Historiallinen tilatyyppi:	Tontti, asuntotontti
Asutushistoria:	Lohkottu vuonna 1951 Keskilän tilasta, joka on lohkottu Jäppilästä vuonna 1909. Rakennettu alun perin Lokalahden Osuuspankin liiketilaksi.
Lähiympäristö:	Osa Lokalahden kirkonkylän miljöötä ja palveluita.
Pihapiiri:	Kiinteistöön kuuluu liikerakennus. Puiden suojaama piha, jossa rakennuksen edusta asfaltoitu. Takapihalla hieman nurmea ja pensaita sekä parkkipaikka.
Kulttuurihistorialliset arvot:	Rakennushistoriallisesti arvokas Ympäristöllisesti arvokas
Arvotus:	Paikallinen
Perustelu:	1950-luvun rapattu 1,5-kerroksinen satulakattoinen liikerakennus kirkonkylässä. Kiinteistö lohkottu 1951 Kestilän tilasta, joka on lohkottu Jäppilästä vuonna 1909.
Yhteenveto:	1950-luvun rapattu 1,5-kerroksinen satulakattoinen liikerakennus kirkonkylässä. Kiinteistö lohkottu 1951 Kestilän tilasta, joka on lohkottu Jäppilästä vuonna 1909.

Inventointitiedot

Hannele Kuitunen, Kalannin inventointi 1999
Teija Mustonen, Uudenkaupungin Lokalahden keskusta-alueen inventointi



Kiinteistö idästä.

**Rakennus 1
Liikerakennus**

**Uusikaupunki (895)
Lokala (508)**

**Osuuskassa:
895-508-0003-004**

Inventointinumero: 895-508-0003-0044-001

Rakennusvuosi: 1950-l

Kerrosluke: 1,5

Perustus: Betoni - valettu

Runko: Tiili

Vuoraus: Roiskerappaus

Ulkoväri: vaaleanruskea

Katto: Satula

Kate: Pelti - saumattu

Kunto: Hyvä

Purettu: Ei

Rakennushistoria: Rakennettu alun perin Lokalahden Osuuspankin liikerakennukseksi.

Erityispiirteet: Julkisivusta ulostyöntyvä ikkuna kaakkoissivulla. Klinkkeripäälysteisten pilasterien kannattama, alumiinivuorattu katos pääsisäänkäynnin päällä, rakennuksen kaakkoissivulla. Luoteissivulla tasakattoinen umpikuisti, jonka päällä on parveke. Rakennuksessa on vanhat ovet ja ikkunat.

Muut tiedot: Alakerrassa on liiketiloja. Yläkerrassa on pieni asunto ja kerhotilaa.

Taloushistoriallisesti arvokas



Rakennus idästä.



Julkisivu kaakkoon.



Sisäänkäynti kaakkoissivulla.



Rakennus etelästä.



Julkisivu luoteeseen.



Julkisivu luoteeseen.



Ikkuna kaakkoissivulla.

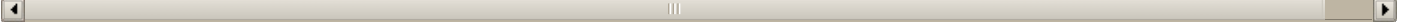



001 Liikerakennus

Osoite: Varanpääntie 2

Historia ja ympäristö

Aluetyyppi: Kirkonkylä

Historiallinen tilatyyppi: Tontti, asuntotontti

Asutushistoria: Lohkottu Keskilästä vuonna 1951. Rakennettu alun perin liikerakennukseksi Vehmaan Osuuskaupalle. Inventointihetkellä (syksy 2015) tiloissa toimii kansalaisopiston kudontaryhmä.

Lähiympäristö: Osa Lokalahden kirkonkylä miljöötä ja palveluita.

Pihapiiri: Kiinteistöön kuuluu liikerakennus. Asfantoitu rakennuksen edusta, muutoin piha on lauta-aidalla ympäröity nurmipiha. Joitain pensaita sekä koivuja. Lounaassa tontti rajautuu kuusiaitaan.

Kulttuurihistorialliset arvot: Historiallisesti arvokas

Ympäristöllisesti arvokas

Arvotus: Maisemallinen

Perustelu: Tontti. Lohkottu Keskilästä vuonna 1951. Vehmaan Osuuskaupan liikerakennus vuodelta 1943, laajennettu.

Yhteenveto: Tontti. Lohkottu Keskilästä vuonna 1951. Vehmaan Osuuskaupan liikerakennus vuodelta 1943, laajennettu.

Muut tiedot

Lähteet: Paasio, Veikko: Lokalahden historia. Uudenkaupungin kaupunki 1986, Uusikaupunki.

Suulliset lähteet: Piia Salminen.

Inventointitiedot

Teija Mustonen, Uudenkaupungin Lokalahden keskusta-alueen inventointi

**Rakennus 1
Liikerakennus**

**Uusikaupunki (895)
Lokala (508)**

**Kauppakulm:
895-508-0003-004!**

Inventointinumero: 895-508-0003-0045-001

Rakennusvuosi: 1943

**Alkuperäinen
käyttö:** Liiketoiminta

Nykykäyttö: Tieto puuttuu

Kerrosluku: 1,5

Perustus: Betoni - valettu

Runko: Ranko

Vuoraus: Vaakalauta, pontattu

Ulkoväri: Valkoinen

Katto: Satula

Kate: Pelti - profiloitu

Kunto: Hyvä

Rakennushistoria: Laajennettu myöhemmin kaksikerroksisella siivellä.

Eriyispiirteet: Rakennuksessa on vanhat ovet ja ikkunat.

Muut tiedot: Rakennettu alun perin liikerakennukseksi Vehmaan Osuuskaupalle.
Inventointihetkellä (syksy 2015) tiloissa toimii kansalaisopiston kudontaryhmä.

Taloushistoriallisesti arvokas



Rakennus pohjoisesta.



Julkisivu koilliseen.



Rakennus idästä.



Julkisivu kaakkoon.



Julkisivu kaakkoon.

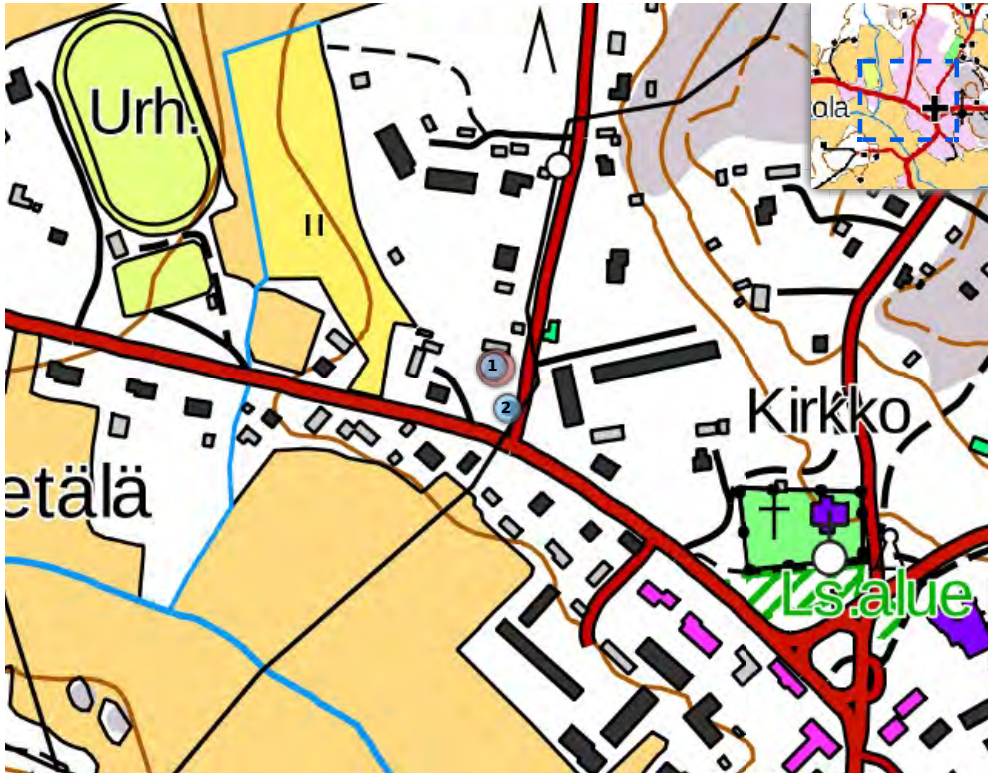

001 Omakotitalo
002 Sauna

Osoite: Tuppuvuodontie 2

Historia ja ympäristö

Aluetyyppi: Kirkonkylä

Historiallinen tilatyyppi: Lohkotila

Asutushistoria: Lohkottu Jäppilästä vuonna 1939.

Lähiympäristö: Lokalahden keskusta ja kirkko sijaitsevat kiinteistön kaakkoispuolella. Ympäriällä on asuinrakennuksia 1800-luvun lopulta 1980-luvulle.

Pihapiiri: Kiinteistöön kuuluvat asuinrakennus, sauna ja autotalli. Piha on aidattu osittain lauta- ja osittain pensasaidalla. Pihaankulku on hiekoitettu, muutoin piha on nurmea. Tontilla on suuria mäntyjä ja tuijia.

Perustelu: Lohkotila. Lohkottu Jäppilästä vuonna 1939. Noin 1800-1900-lukujen vaihteessa rakennettu asuinrakennus, johon tehty runsaasti muutoksia, sekä 1900-luvun alussa rakennettu sauna ja uudempi autotalli.

Yhteenveto: Lohkotila. Lohkottu Jäppilästä vuonna 1939. Noin 1800-1900-lukujen vaihteessa rakennettu asuinrakennus, johon tehty runsaasti muutoksia, sekä 1900-luvun alussa rakennettu sauna ja uudempi autotalli.

Inventointitiedot

Teija Mustonen, Uudenkaupungin Lokalahden keskusta-alueen inventointi 10.9.2015



Kiinteistö lännestä.

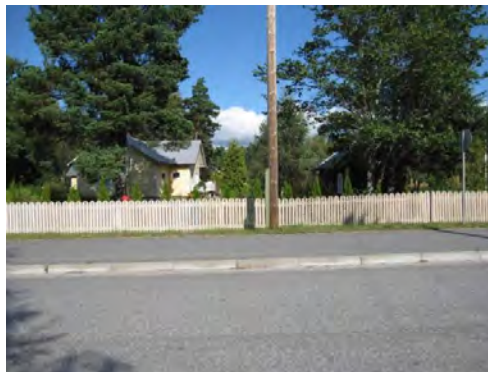

Kiinteistö etelästä, Varanpäntieltä.



**Kiinteistö etelästä, Varanpääntien ja
Tuppiluodontien kulmasta.**

Rakennus 1 Omakotitalo

Inventointinumero: 895-508-0003-0047-001

Rakennusvuosi: Noin 1800-1900-lukujen vaihde

**Alkuperäinen
käyttö:** Asuminen

Nykykäyttö: Asuminen

Kerrosluvu: 2

**Asuin- ja
liikehuoneistojen
määrä:** 1

Perustus: Luonnonkivi - laasti

Vuoraus: Vaihteleva ponttilauta

Ulkoväri: Vaaleankeltainen, valkoinen

Katto: Satula

Kate: Pelti - aalto

Kunto: Hyvä

Rakennushistoria: Rakennusta on laajennettu ja siihen on vaihdettu ulkolaudoitus, kate, ovet ja ikkunat.

Uusikaupunki (895) Lokala (508)

**Kuusel:
895-508-0003-004:**



Rakennus idästä.



Rakennus koillisesta.

Rakennus 2 Sauna

Inventointinumero: 895-508-0003-0047-002

Rakennusvuosi: 1900-luvun alku

**Alkuperäinen
käyttö:** Asumisen oheistoiminnot

Nykykäyttö: Asumisen oheistoiminnot

Kerrosluvu: 1

Perustus: Luonnonkivi - laasti

Runko: Hirsi, lyhytnurkkainen, ranko

Vuoraus: Pystylauta, avosaumattu, vuoraamaton

Ulkoväri: Punainen, valkoinen, musta

Katto: Satula

Kate: Pelti - saumattu

Kunto: Hyvä

Rakennushistoria: Rakennus on osin hirsi- osin rankokunkoinen, koillispäätty on mahdollisesti jatkettu myöhemmin.

Erityispiirteet: Rakennuksen lounaispäätty on hirsirunkoinen ja vuoraamaton, koillispäätty on rankorakenteinen ja siinä on avosaumattu pystylaudoitus. Rakennuksessa on vanhat ovet ja ikkunat. Molemmissa päädyissä on salmiakki-ikkunat.

Uusikaupunki (895) Lokala (508)

**Kuusel:
895-508-0003-004:**



Julkisivu luoteeseen.



Rakennus pohjoisesta.



Koillispääty.



Julkisivu kaakkoon.



Rakennus etelästä.



Lounaispääty.



Rakennus lännestä.

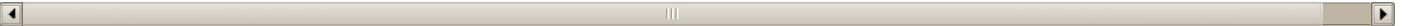



001 Omakotitalo

Osoite: Ahjolantie 23

Historia ja ympäristö

Alueyyppi: Kirkonkylä

Historiallinen tilatyyppi: Lohkotila

Asutushistoria: Lohkottu vuonna 1939 Jäppilästä. Opettaja Saara Lehtovirran rakennuttama kiinteistö.

Lähiympäristö: Lokalahden keskusta ja kirkko sijaitsevat kiinteistön pohjoispuolella. Ympäriällä on rakennuskantaa 1800-luvun lopulta 1990-luvulle. Lännessä ja etelässä on peltoa.

Pihapiiri: Kiinteistöön kuuluvat omakotitalo ja autotalli 1950-luvulta. Pihaankulku on hiekoitettu. Loiva rinnetontti, jolla nurmea ja jonkin verran lehtipuita, pensaita ja kukkaistutuksia. Kuistin edessä on liuskekivillä päällystetty patio.

Perustelu: Lohkottu vuonna 1939 Jäppilästä. Vuonna 1959 valmistunut omakotitalo, johon on tehty useita muutoksia (mm. kuisti ja ikkunajaotus).

Yhteenveto: Lohkottu vuonna 1939 Jäppilästä. Vuonna 1959 valmistunut omakotitalo, johon on tehty useita muutoksia (mm. kuisti ja ikkunajaotus).

Inventointitiedot

Teija Mustonen, Uudenkaupungin Lokalahden keskusta-alueen inventointi 1.10.2015



Kiinteistö idästä.



Autotalli.

**Rakennus 1
Omakotitalo**

**Uusikaupunki (895)
Lokala (508)**

**Tuulivaar:
895-508-0003-004:**

Inventointinumero: 895-508-0003-0048-001

Rakennusvuosi: 1959

**Alkuperäinen
käyttö:** Asuminen

Nykykäyttö: Asuminen

Kerrosluke: Kellari + 1

Asuin- ja

**liikehuoneistojen
määrä:** 1

Perustus: Betoni - valettu

Runko: Ranko

Vuoraus: Pystylauta, peiterimoitettu

Ulkoväri: Punainen, valkoinen

Katto: Satula

Kate: Tiili - keraaminen

Kunto: Hyvä

Nykyinen tyyli: Rationalistinen asuntotuotanto 1958-1970

Rakennushistoria: Rakennuslupa on myönnetty 1956. Rakennus valmistui vuonna 1959. Rakennuksen ovet ja ikkunat on vaihdettu. Ikkunajaotukseen ja kuistiin on tehty muutoksia.

Erityispiirteet: Rakennuksen länsisivulla on satulakattoinen umpikuisti.

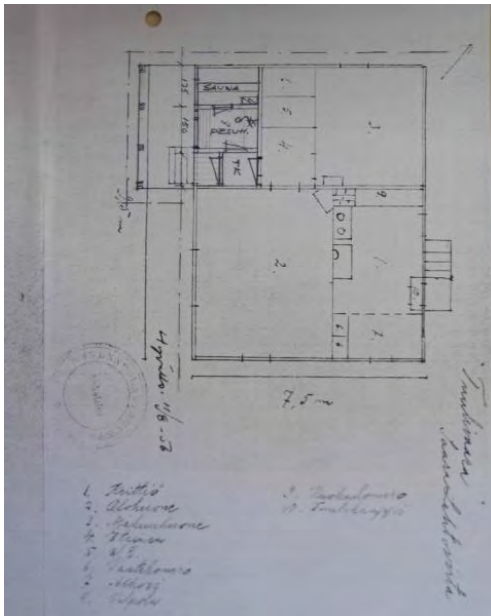

Pohjapiirros 1956.



Julkisivupiirustukset 1956.



Rakennus lounaasta.



Eteläpääty.



Rakennus kaakosta.



Pohjoispääty.



Julkisivu länteen.





001 Omakotitalo
002 Sauna

Osoite: Palomäentie 34

Historia ja ympäristö

Alueyyppi: Kirkonkylä

Historiallinen tilatyyppi: Tontti, asuntontti

Asutushistoria:

Lohkottu vuonna 1952 Ylhälästä, joka lohkottu vuonna 1930 Jäppilästä.

Lähiympäristö: Kiinteistön ympärillä on pääosin rakennuskantaa 1800- ja 1900-lukujen vaihteesta. Lokalahden keskusta sijaitsee kiinteistön eteläpuolella.

Pihapiiri: Kiinteistöön kuuluvat asuinrakennus ja sauna. Hiekoitettu pihaankulku, muutoin tontti on tasaista nurmea. Tontin pohjoisosassa on kasvimaata. Runsaasti kukkaistutuksia, pensaita sekä puustoa.

Kulttuurihistorialliset arvot: Ympäristöllisesti arvokas
Rakennushistoriallisesti arvokas

Arvotus: Maisemallinen

Perustelu: Kiinteistö on lohkottu vuonna 1952 Ylhälästä, joka lohkottu vuonna 1930 Jäppilästä. Kiinteistöön kuuluvat vuonna 1951 rakennetut omakotitalo ja saunarakennus. Asuinrakennukseen on lisätty avokuisti myöhemmin.

Yhteenveto: Kiinteistö on lohkottu vuonna 1952 Ylhälästä, joka lohkottu vuonna 1930 Jäppilästä. Kiinteistöön kuuluvat vuonna 1951 rakennetut omakotitalo ja saunarakennus. Asuinrakennukseen on lisätty avokuisti myöhemmin.

Inventointitiedot

Teija Mustonen, Uudenkaupungin Lokalahden keskusta-alueen inventointi 23.9.2015

**Rakennus 1
Omakotitalo**

**Uusikaupunki (895)
Lokala (508)**

**Poutal:
895-508-0003-005:**

Inventointinumero: 895-508-0003-0051-001

Rakennusvuosi: 1951

**Alkuperäinen
käyttö:** Asuminen

Nykykäyttö: Asuminen

Kerrosluke: 1,5

**Asuin- ja
liikehuoneistojen
määrä:** 1

Perustus: Betoni - valettu

Vuoraus: Vaakalauta, pontattu

Ulkoväri: Punainen, valkoinen

Katto: Satula

Kate: Pelti - aalto

Kunto: Hyvä

Nykyinen tyyli: Jälleenrakennuskausi 1939-1952

Rakennushistoria: Rakennuksen koillisivulla sijaitsevan umpikuistin eteen on rakennettu avokuisti.

Erityispiirteet: Rakennuksen koillisivulla on aumakattoinen umpikuisti, jonka jatkoksi on rakennettu lautarakenteinen avokuisti, jonka pulpettikatto on hieman umpikuistin kattoa jyrkempi. Rakennuksen ovi on vaihdettu. Ikkunat ovat vanhat 6-jakoiset.



Julkisivu koilliseen.



Rakennus pohjoisesta.



Luoteispääty.



Rakennus lännestä.



Julkisivu lounaaseen.



Rakennus etelästä.



Julkisivu kaakkoon.

Rakennus 2

Sauna

Inventointinumero: 895-508-0003-0051-002

Rakennusvuosi: 1951

Alkuperäinen käyttö: Asumisen oheistoiminnot

Nykykäyttö: Asumisen oheistoiminnot

Kerrosluke: 1

Perustus: Betoni - valettu

Vuoraus: Pystylauta, avosaumattu

Ulkoväri: Punainen, valkoinen

Katto: Satula

Kate: Huopa - kolmiorima

Kunto: Hyvä

Nykyinen tyyli: Jälleenrakennuskausi 1939-1952

Rakennushistoria: Rakennuksen koillispäädyssä on pulpettikattoinen laajennus.

Erityispiirteet: Rakennuksessa on vanhat ovet ja ikkunat. Julkisivut ovat muutoin avosaumattua pystylautaa, päätykolmioissa on peiterimoitettu pystylauditus.



Rakennus idästä.

Uusikaupunki (895)

Lokala (508)

Poutal:

895-508-0003-005:



Rakennus etelästä.



Lounaispääty ja kaakkoissivu.



Koillispääty.



Luoteissivu ja lounaispääty.

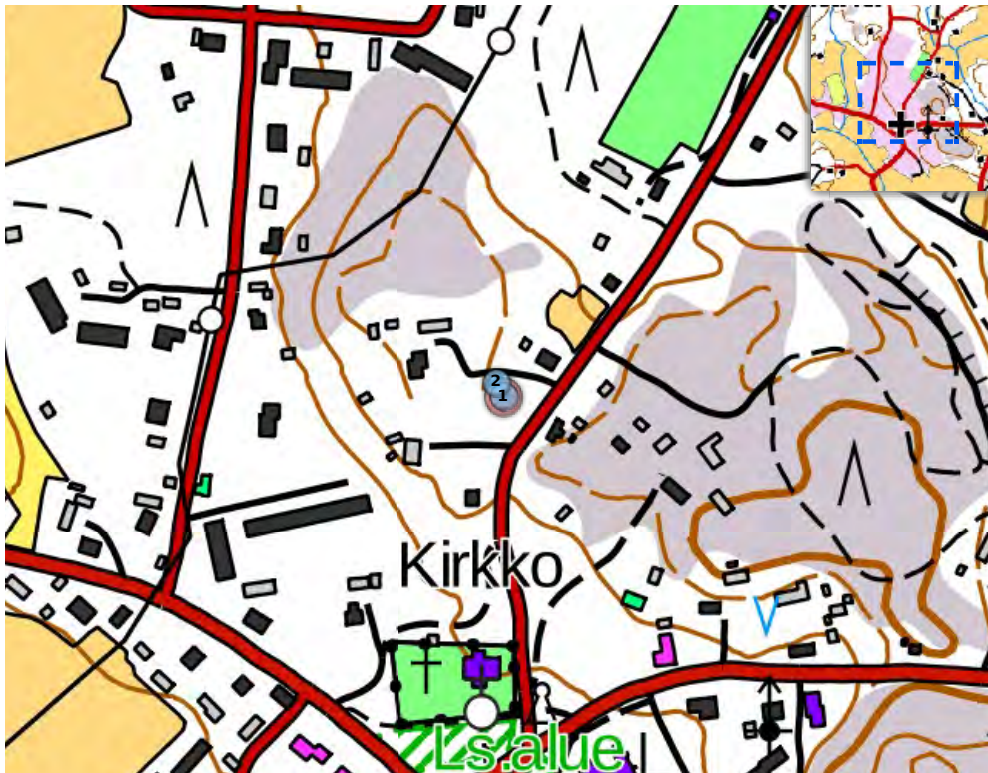

001 Muu asuinrakennus
002 Navetta

Osoite: Palomäentie 24

Historia ja ympäristö

Aluetyyppi: Kirkonkylä

Historiallinen tilatyyppi: Asutustila, asuntotila

Asutushistoria: Lohkottu Yhälästä vuonna 1955. Kiinteistön ensimmäisistä asukkaista ei ole tietoa. 1930-1960-luvuilla kiinteistön omisti Ilmo Salmenperä, joka vuokrasi sen autoilija Ahtiaiselle. Noin vuodesta 1963 kiinteistön omisti leski Hellä Heininen, jonka kuoleman jälkeen kiinteistö myytiin autoilija Aaltoselle 1970-luvun alkupuolella. Vuonna 1993 kiinteistö myytiin Vilho Hiltuselle, jonka omistuksessa kiinteistö oli vuoteen 2009, mistä viimeiset 4-5 vuotta omistajana oli perikunta. 2009 perikunta mõi kiinteistön Raija Piiraiselle ja Raimopihlajalle. Nykyiselle omistajalle, Milla Puhakalle, kiinteistö siirtyi 16.9.2013.

Lähiympäristö: Kiinteistö sijaitsee Lokalahden kirkonkylällä, kirkosta pohjoiseen. Ympäriällä on pääosin 1900-luvun alkupuoliskolla rakennettuja asuinrakennuksia.

Pihapiiri: Kiinteistöön kuuluvat 1900-luvun alussa rakennetut asuinrakennus ja navetta. Pieni, vehreä pihapiiri, joka on aidattu pensasaidalla. Monimuotoinen lajisto, mm. 5-7 erilaista kuunliljaa sekä runsaasti muita kukkia ja kasveja, mm. pioneja, omenapuita ja marjapensaita.

Other history: Vuonna 1993 kiinteistöön muuttaneen Vilho Hiltusen vaimo oli intohimoinen puutarhaharrastaja ja hänen myötään puutarhaan istutettiin runsaasti eri kasveja, myös harvinaisempia lajeja.

Kulttuurihistorialliset arvot: Rakennushistoriallisesti arvokas

Ympäristöllisesti arvokas

Arvotus: Paikallinen

Perustelu: Lohkottu Yhälästä vuonna 1955. Pientila, osa kirkonkylän miljöötä. Asuinrakennus on rakennettu 1900-luvun alussa, tehty pieniä muutoksia vuonna 2013. Talous-/navettarakennus 1940-50-luvulta, laajennettu 1977.

Yhteenvedo: Lohkottu Yhälästä vuonna 1955. Pientila, osa kirkonkylän miljöötä. Asuinrakennus on rakennettu 1900-luvun alussa, tehty pieniä muutoksia vuonna 2013. Talous-/navettarakennus 1940-50-luvulta, laajennettu 1977.

Muut tiedot

Lähteet: Suulliset lähteet: omistaja Milla Puhakka.

Inventointitiedot

Anniina Lehtokari, Uudenkaupungin täydennysinventointi

Teija Mustonen, Uudenkaupungin Lokalahden keskusta-alueen inventointi 10.9.2015



Kiinteistö lännestä.



Kiinteistö etelästä.



Ilmakuva kiinteistöstä.

Rakennus 1
Muu asuinrakennus

Uusikaupunki (895)
Lokala (508)

Viisil:
895-508-0003-005:

Inventointinumero: 895-508-0003-0052-001
Rakennusvuosi: 1900-luvun alku
Muutosvuodet: 2013
Alkuperäinen käyttö: Asuminen
Nykykäyttö: Loma-asuminen
Kerrosluvu: 1
Asuin- ja liikehuoneistojen määrä: 1
Perustus: Luonnonkivi - laasti
Runko: Hirsi, lyhytnurkkainen
Vuoraus: Pystylauta, peiterimoitettu
Ulkoväri: Punainen, valkoinen
Katto: Satula
Kate: Huopa - kolmiorima
Kunto: Hyvä
Purettu: Ei

Rakennushistoria: Rakennettu 1900-luvun alussa. Kuistille on rakennettu sisäveessa vuonna 1981. Vuonna 2013 kuisti purettiin pahan vesivahingon seurauksena ja rakennettiin vanhan mallin mukaan uudelleen. Kuistiin lisättiin tuolloin yksi uusi ikkuna, muut ikkunat ovat alkuperäisiä. Ulko-ovi on vaihdettu. Tuvan hella sekä toisen huoneen uuni on vaihdettu 2000-luvulla ja samalla myös piippu on rakennettu uudestaan.

Erityispiirteet: Rakennuksen luoteissivulla on jatkuvan lappeen alla umpikuisti. Vanhat, neljäruutuiset ikkunat.

Sisätilakuvaus: Kuisti-/eteistilassa on wc. Lisäksi rakennuksessa on tupa ja kaksi huonetta sekä kylmä ullakko. Tuvassa on puuhella ja toisessa huoneessa uuni.



Julkisivu luoteeseen.



Julkisivu luoteeseen.



Rakennus lännestä.



Sisäänkäynti.



Lounaispäätty.



Kaakonpuoleinen sivu.



Koillispäätty.



Rakennus pohjoisesta.

**Rakennus 2
Navetta**

Inventointinumero: 895-508-0003-0052-002

Rakennusvuosi: 1900-luvun alkupuoli

Muutosvuodet: 1977, 2014

**Alkuperäinen
käyttö:** Tuotanto

Nykykäyttö: Varastointi

Kerrosluke: 1

Perustus: Luonnonkivi - laasti

Runko: Ranko

Vuoraus: Pystylauta, peiterimoitettu

Ulkoväri: Punainen, valkoinen

Katto: Satula

Kate: Pelti - profiloitu

Kunto: Hyvä

Rakennushistoria: Rakennettu 1900-luvun alussa. Ollut alun perin rankorunkoinen, vuonna 1977 rakennettu tiilirunkoinen autotalliosaa rakennuksen luoteissivulle. Vuonna 2014 rakennuksen koillispäädystä sijainnut puucee purettiin ja tilalle rakennettiin uusi, pulpettikattoinen käymälä kierrätysmateriaaleista. Kate on vaihdettu profiloituun peltiin.

Erityispiirteet: Suorakaiteen muotoinen rakennus, jonka luoteenpuoleinen osa on tiiltä. Ikkunoiden päällä tiilet on ladottu poikkisuuntaan. Vanhempi, puurunkoinen osa jatkuu pulpettikattoisena tiiliosaa hieman pidemmälle koillissuunnassa. Vanhan osan koillispäädystä on pulpettikattoinen puucee.

Sisätilakuvaus: Autotalli on inventointihetkellä (syyskuu 2015) varastokäytössä. Autotallissa on kertalämmitteinen kiuas. Lounaispäädystä on varasto, rakennuksen keskellä pukuhuone ja sauna, ja rakennuksen päädystä on puucee. Vintille on rakennettu oleskelutilaa.

**Viisil:
895-508-0003-005:**



Julkisivu kaakkoon.



Koillispäätty.



Julkisivu luoteeseen.



Lounaispäätty.



Rakennus etelästä.



Lounaispäätty sisältä.

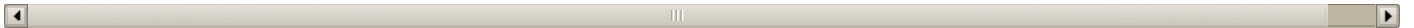

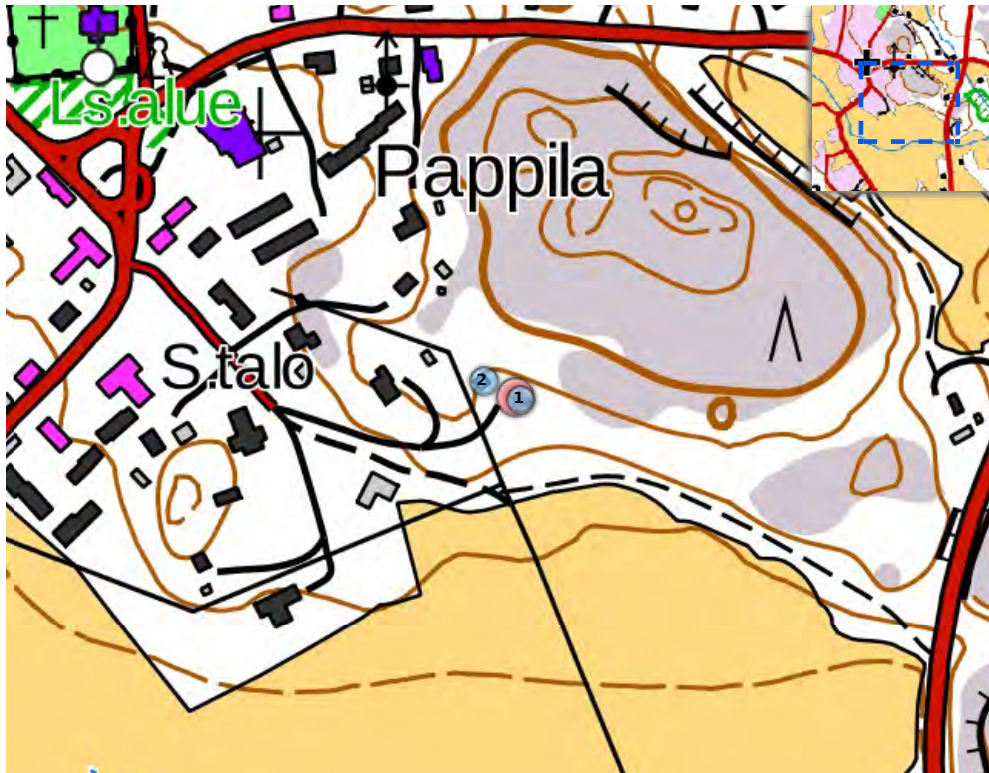

001 Omakotitalo
002 Vaja

Osoite: Ahjolan tie 14

Historia ja ympäristö

Alueyyppi: Kirkonkylä

Historiallinen tilatyyppi: Tontti, asuntontti

Asutushistoria:

Lohkottu Jäppilästä vuonna 1952. Asuinrakennuksen ovat rakentaneet Fanni ja Uuni Laine, joilta nykyiset omistajat, Teijo Aaltonen vaimoineen, ostivat kiinteistön vuonna 1981.

Lähiympäristö:

Kiinteistö rajautuu pohjoisessa ja idässä metsään. Etelässä on peltoa. Ympäriällä on rakennuskantaa 1950-70 -luvulta.

Kulttuurihistorialliset arvot:

Rakennushistoriallisesti arvokas

Ympäristöllisesti arvokas

Arvotus:

Maisemallinen

Perustelu:

Tontti lohkottu Jäppilästä vuonna 1952. Omakotitalo on valmistunut 1956 ja siihen on tehty pieniä muutoksia. Ulkorakennus on rakennettu myöhemmin ja sitä on laajennettu autokatoksella.

Yhteenveto:

Tontti lohkottu Jäppilästä vuonna 1952. Omakotitalo on valmistunut 1956 ja siihen on tehty pieniä muutoksia. Ulkorakennus on rakennettu myöhemmin ja sitä on laajennettu autokatoksella.

Inventointitiedot

Teija Mustonen, Uudenkaupungin Lokalahden keskusta-alueen inventointi 1.10.2015



Kiinteistö lounaasta.

**Rakennus 1
Omakotitalo**

**Uusikaupunki (895)
Lokala (508)**

**Lainel:
895-508-0003-005.**

Inventointinumero: 895-508-0003-0054-001

Rakennusvuosi: 1956

**Alkuperäinen
käyttö:** Asuminen

Nykykäyttö: Asuminen

Kerrosluke: Kellari + 1,5

**Asuin- ja
liikeyhteisöiden
määrä:** 1

Perustus: Betoni - valettu

Runko: Ranko

Vuoraus: Pystylauta, peiterimoitettu

Ulkoväri: Keltainen, valkoinen

Katto: Satula

Kate: Pelti - saumattu

Kunto: Hyvä

Nykyinen tyyli: Jälleenrakennuskausi 1939-1952

Rakennushistoria: Rakennuksen ovat rakentaneet Fanni ja Uuno Laine. Sisätilat on remontoitu 1980-90-luvuilla, jolloin on uudittu sähköt ja putket. Ikkunat on vaihdettu noin vuonna 2004.

Erityispiirteet: Rakennuksen luoteissivulla on satulakattoinen umpikuisti. Kuistin päällä on parveke ja frontoni. Lounaispäädyssä on pariovet kellariin. Rakennuksessa on vanhat ovet ja kellarin ikkunat.



Julkisivu luoteeseen.



Rakennus lännestä.



Lounaispääty.



Rakennus etelästä.



Julkisivu kaakkoon.



Rakennus idästä.



Rakennus pohjoisesta.

**Rakennus 2
Vaja**

Inventointinumero: 895-508-0003-0054-002

Rakennusvuosi: 1950-luku

**Alkuperäinen
käyttö:** Varastointi

Nykykäyttö: Varastointi

Kerrosluvu: 1

Perustus: Betoni - valettu

Runko: Ranko

Vuoraus: Pystylauta, avosaumattu

Ulkoväri: Punainen, valkoinen

Katto: Satula

Kate: Pelti - aalto

Kunto: Hyvä

Nykyinen tyyli: Jälleenrakennuskausi 1939-1952

Rakennushistoria: Rakennuksen koillisivulla on rakennettu pulpettikattoinen autokatos.

Erytispiirteet: Rakennuksessa on vanhat ovet ja ikkunat.

**Uusikaupunki (895)
Lokala (508)**

**Lainel:
895-508-0003-005.**



Rakennus idästä.



Rakennus etelästä.



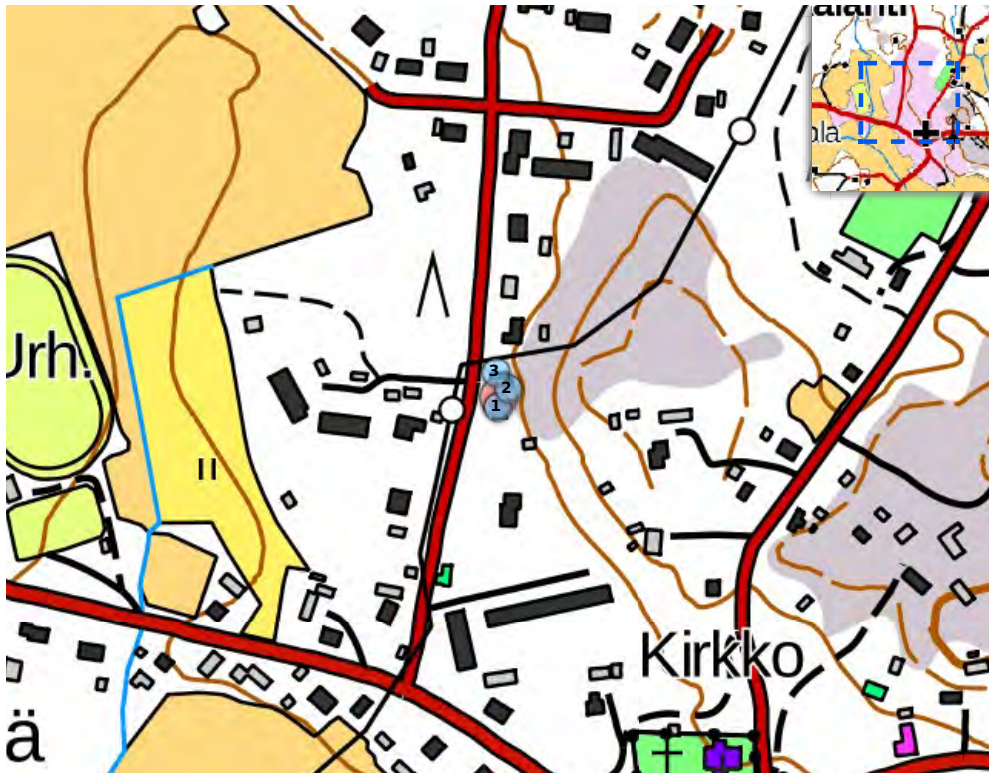

- 001 Omakotitalo
- 002 Vaja
- 003 Autotalli, autokatos

Osoite: Tuppiluodontie 21

Historia ja ympäristö

Aluetyyppi: Kirkonkylä

Historiallinen tilatyyppi: Tontti, asuntontti

Asutushistoria:

Lohkottu Jäppilästä vuonna 1958.

Lähiympäristö: Lokalahden keskusta ja kirkko sijaitsevat kiinteistön kaakkoispuolella. Ympärillä on omakoti- ja rivitaloja, pääosin 1970-80-luvuilta.

Pihapiiri: Kiinteistöön kuuluvat asuinrakennus ja kaksi varistorakennusta. Loiva kalliainen rinnetontti, jolla nurmea ja suuria puita (mäntyjä, vaahteroita, tammia ja koivuja).

Perustelu: Lohkottu Jäppilästä vuonna 1958. Asuinrakennus vuodelta 1945, laajennettu noin 1950-luvulla. Kaksi ulkorakennusta 1940-luvulta, joihin tehty pieniä muutoksia.

Yhteenveto: Lohkottu Jäppilästä vuonna 1958. Asuinrakennus vuodelta 1945, laajennettu noin 1950-luvulla. Kaksi ulkorakennusta 1940-luvulta, joihin tehty pieniä muutoksia.

Inventointitiedot

Teija Mustonen, Uudenkaupungin Lokalahden keskusta-alueen inventointi 10.9.2015



Kiinteistö luoteesta.



Kiinteistö etelästä.

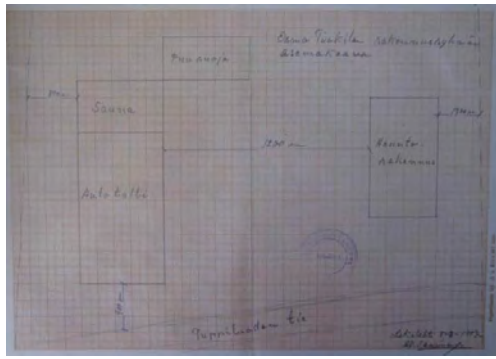

Asemapiirros 1957.

**Rakennus 1
Omakotitalo**

**Uusikaupunki (895)
Lokala (508)**

**Varjol:
895-508-0003-006:**

Inventointinumero: 895-508-0003-0061-001

Rakennusvuosi: 1945

**Alkuperäinen
käyttö:** Asuminen

Nykykäyttö: Tieto puuttuu

Kerros-luku: 1

**Asuin- ja
liikehuoneistojen
määrä:** 1

Perustus: Betoni - valettu

Vuoraus: Mineritti

Ulkoväri: Valkoinen

Katto: Satula

Kate: Pelti - saumattu

Kunto: Hyvä

Nykyinen tyyli: Jälleenrakennuskausi 1939-1952

Rakennushistoria: Rakennusta on mahdollisesti laajennettu 1950-luvulla. Osa ikkunoista on vanhempia t-ikkunoita, osa suurempiaukkoisia tuuletusikkunallisia ikkunoita.

Erityispiirteet: Rakennuksen pohjoispäädyssä on satulakattoinen umpikuisti, jossa on sisennetty sisäänkäynti. Sisäänkäynnin seinät ovat vihreäksi maalattua, pontattua pystylautaa. Porraskelmat ovat valettua betonia.



Rakennus luoteesta.



Julkisivu länteen.



Eteläpääty.



Rakennus kaakosta.



Julkisivu itään.



Rakennus koillisesta.

Rakennus 2
Vaja

Uusikaupunki (895)
Lokala (508)

Varjol:
895-508-0003-006:

Inventointinumero: 895-508-0003-0061-002

Rakennusvuosi: 1940-luku

Alkuperäinen käyttö: Varastointi

Nykykäyttö: Tieto puuttuu

Kerrosluke: 1

Perustus: Betoni - valettu

Runko: Ranko

Vuoraus: Pystylauta, pontattu

Ulkoväri: Punainen, valkoinen

Katto: Pulpetti

Kate: Pelti - aalto

Kunto: Hyvä

Nykyinen tyyli: Jälleenrakennuskausi 1939-1952

Erityispiirteet: Rakennuksen länsisivulla on lappeen alla tolppien kannattama katos. Rakennuksessa on vanhat ovet ja ikkunat.



Julkisivu länteen.



Eteläpääty.



Eteläpääty ja itäsivu.

Rakennus 3
Autotalli, autokatos

Uusikaupunki (895)
Lokala (508)

Varjol:
895-508-0003-006:

Inventointinumero: 895-508-0003-0061-003

Rakennusvuosi: 1957

Alkuperäinen käyttö: Asumisen oheistoiminnot

Nykykäyttö: Tieto puuttuu

Kerrosluke: 1

Perustus: Betoni - valettu

Runko: Ranko

Vuoraus: Pystylauta, peiterimoitettu

Ulkoväri: Punainen, valkoinen

Katto: Satula

Kate: Tiili - sementti

Kunto: Hyvä

Nykyinen tyyli: Jälleenrakennuskausi 1939-1952

Rakennushistoria: Alun perin sauna-autotallirakennus.



Itäpääty.



Rakennus lounaasta.



Länsipääty.



Rakennus luoteesta.

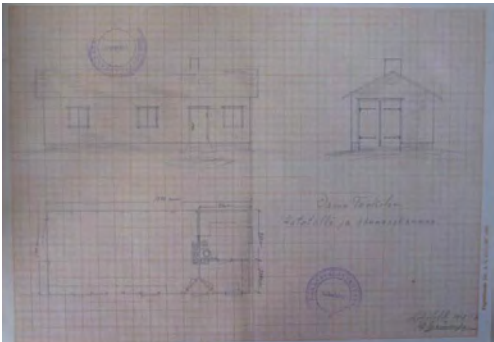

Piirustukset 1957.



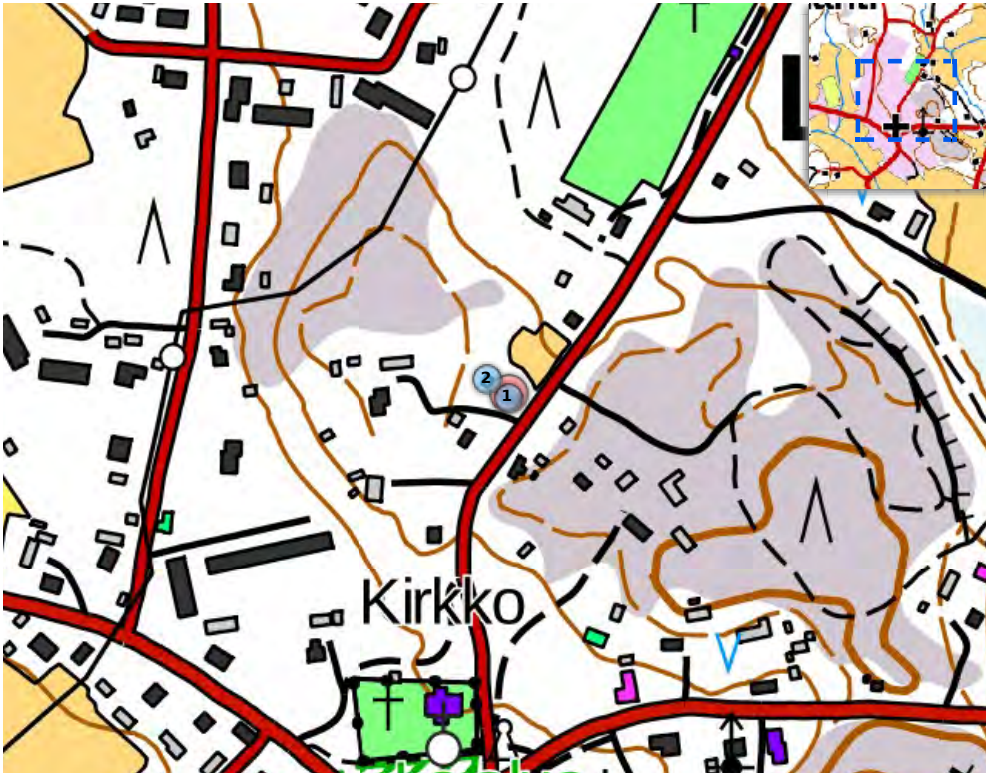

001 Omakotitalo
002 Sauna

Osoite: Palomäentie 28

Historia ja ympäristö

Aluetyyppi: Kirkonkylä

Historiallinen tilatyyppi: Tontti, asuntontti

Asutushistoria: Lohkottu Ylhälästä vuonna 1952. Kiinteistö kuului nykyistä asukasta edeltäneelle omistajalle 30 vuoden ajan.

Lähiympäristö: Lokalahden keskusta sijaitsee kiinteistön eteläpuolella. Ympäriällä on tiiviisti rakennettua rakennuskantaa 1800- ja 1900-lukujen taitteesta.

Pihapiiri: Kiinteistöön kuuluvat 1951 rakennettu asuinrakennus ja 1950-luvulla rakennettu sauna. Punaisella lauta-aidalla ympäröity piha, joka on pääosin nurmea. Runsaasti eri kasvilajeja: mm. pähkinäpuita, omenapuita, pensaita ja kukkaistutuksia.

Kulttuurihistorialliset arvot: Ympäristöllisesti arvokas

Arvotus: Maisemallinen

Perustelu: Tontti on lohkottu Ylhälästä vuonna 1952. Kiinteistöön kuuluvat 1952 rakennettu asuinrakennus, johon rakennettu lasinen kuisti myöhemmin, sekä 1950-luvulla rakennettu saunarakennus, jota laajennettu.

Yhteenveto: Tontti on lohkottu Ylhälästä vuonna 1952. Kiinteistöön kuuluvat 1952 rakennettu asuinrakennus, johon rakennettu lasinen kuisti myöhemmin, sekä 1950-luvulla rakennettu saunarakennus, jota laajennettu.

Muut tiedot

Lähteet: Suulliset lähteet: omistaja.

Inventointitiedot

Teija Mustonen, Uudenkaupungin Lokalahden keskusta-alueen inventointi 23.9.2015



Kiinteistö etelästä.

**Rakennus 1
Omakotitalo**

**Uusikaupunki (895)
Lokala (508)**

**Käpyl:
895-508-0003-008:**

Inventointinumero: 895-508-0003-0081-001

Rakennusvuosi: 1951

**Alkuperäinen
käyttö:** Asuminen

Nykykäyttö: Asuminen

Kerrosluke: 2

**Asuin- ja
liikehuoneistojen
määrä:** 1

Perustus: Betoni - valettu

Runko: Hirsi, lyhytnurkkainen

Vuoraus: Pystylauta, peiterimoitettu

Ulkoväri: Punainen, valkoinen

Katto: Satula

Kate: Tiili - sementti

Kunto: Hyvä

Nykyinen tyyli: Jälleenrakennuskausi 1939-1952

Rakennushistoria: Rakennuksen luoteissivulla on lasiseinäinen kuisti. Yläkertaan on rakennettu sauna.

Erityispiirteet: Rakennuksen luoteissivulla on satulakattoinen umpikuisti sekä sen jatkoksi rakennettu lasiseinäinen kuisti (toiminut mahdollisesti entisen asukkaan kasvihuoneena). Rakennuksessa on vanhat ovet ja ikkunat.

Sisätilakuvaus: Rakennuksen alakerrassa on keittiö, kaksi huonetta ja wc. Yläkerrassa on kaksi huonetta ja sauna. Keittiöön ja toiseen alakerran huoneeseen on juuri ennen inventointia (syyskuu 2015) muurattu uusi uuni ja takka.

Muut tiedot: Rakennuksen yläkerrassa on toiminut 50-70-luvuilla kotiompelimo.



Julkisivu luoteeseen.



Julkisivu koilliseen.



Rakennus idästä.



Julkisivu kaakkoon.



Julkisivu lounaaseen.

**Rakennus 2
Sauna**

Inventointinumero: 895-508-0003-0081-002
Rakennusvuosi: 1950-luku
Alkuperäinen käyttö: Asumisen oheistoiminnot
Nykykäyttö: Varastointi
Kerrosluvu: 1
Perustus: Betoni - valettu
Runko: Ranko
Vuoraus: Pystylauta, avosaumattu
Ulkoväri: Punainen, valkoinen
Katto: Satula
Kate: Tiili - sementti
Kunto: Hyvä
Nykyinen tyyli: Jälleenrakennuskausi 1939-1952
Rakennushistoria: Rakennuksen luoteissivulla on pulpettikattoinen laajennus.
Eriyksiipiirteet: Rakennuksessa on valetut betoniportaat. Ovet ja ikkunat ovat vanhat.



Img 4326

**Uusikaupunki (895)
Lokala (508)**

**Käpyl:
895-508-0003-008:**



Rakennus etelästä.



Julkisivu kaakkoon.



Koillispääty.



001 Toimistorakennus, virasto, muu julkinen tila
02 Omakotitalo

Osoite: Erkontie 8

Historia ja ympäristö

Aluetyyppi: Kirkonkylä

Historiallinen tilatyyppi: Tontti, asuntontti

Asutushistoria:

Lohkottu Jäppilästä vuonna 1930. Vanhempi rakennusosa on rakennettu alun perin pankin liiketilaksi.

Lähiympäristö:

Kiinteistö on osa Lokalahden kirkonkylän miljöötä. Se sijaitsee liikenneympyrän laidalla, kirkon välittömässä läheisyydessä.

Pihapiiri:

Kiinteistöön kuuluu liikerakennus ja asuinrakennus. Pihan edustalla on asfalttia. Osa pihasta on ympäröity pensasaidalla. Muutamia lehtipuita.

Kulttuurihistorialliset arvot:

Historiallisesti arvokas
Rakennushistoriallisesti arvokas
Ympäristöllisesti arvokas

Arvotus:

Paikallinen

Perustelu:

Lohkottu Jäppilästä vuonna 1930. 1950-luvulla rakennettu pankkirakennus, on taloushistoriallisesti merkittävä. Laajennusosa vuodelta 1966. Alkuperäisosa on säilyttänyt ominaispiirteensä hyvin. 1969 rakennettu pankinjohtajan asuinrakennus.

Yhteenveto:

Lohkottu Jäppilästä vuonna 1930. 1950-luvulla rakennettu pankkirakennus, jota jatkettu vuonna 1966. Alkuperäisosa on säilyttänyt ominaispiirteensä hyvin. 1969 rakennettu pankinjohtajan asuinrakennus.

Inventointitiedot

Teija Mustonen, Uudenkaupungin Lokalahden keskusta-alueen inventointi 1.10.2015



Kiinteistö lounaasta.

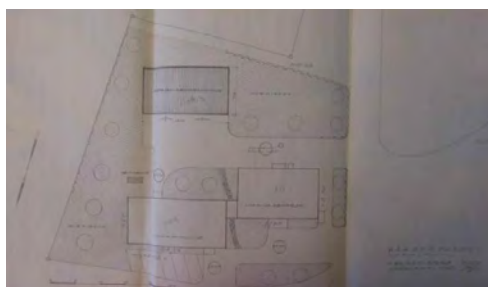

Asemapiirros 1969.

Rakennus 1
Toimistorakennus, virasto, muu
julkinen tila

Uusikaupunki (895)
Lokala (508)

Säästö:
895-508-0003-013:

Inventointinumero: 895-508-0003-0132-001

Rakennusvuosi: 1950-l n.

Muutosvuodet: 1966

Alkuperäinen
käyttö: Liiketoiminta

Nykykäyttö: Liiketoiminta

Kerrosluke: 1,5

Perustus: Betoni - valettu

Runko: Tiili

Vuoraus: Roiskerappaus

Ulkoväri: Vaaleanruskea, valkoinen

Katto: Satula

Kate: Tiili - sementti

Kunto: Hyvä

Rakennushistoria: Rakennettu alun perin pankin toimitilaksi. Laajennettu vuonna 1966.

Erityispiirteet: Vanhempi rakennusosa on roiskerapattu ja siinä on tiilikate. Luoteissivulla on pääsisäänkäynnissä betonipylväiden kannattama aumakattoinen katos, kaakkoissivulla pulpettikattoinen lippa sisäänkäynnin päällä ja lounaispäädyssä on tolppien kannattama tasakattoinen lippa. Laajennusosa on osittain vuoraamaton, osittain mineriittivuorattu. Siinä on pulpettikatto ja saumattu peltikate. Sisäänkäynnissä luoteissivulla on umpikuisti, jonka aumakattoa kannattelee kaksi pylvästä.

Muut tiedot: Inventointihetkellä (syksy 2015) rakennuksessa toimii ravintola ja baari.



Rakennus lännestä.



Sisäänkäynti lounaispäädyssä.



Julkisivu luoteeseen.



Sisäänkäynti luoteissivulla.



Ikkuna luoteissivulla.



Lounaispääty.



Julkisivu luoteeseen.



Rakennus pohjoisesta.



Rakennus idästä.



Koillispääty.



Julkisivu kaakkoon.



Lounaispääty.



Laajennuspiirustukset 1966.

**Rakennus 2
Omakotitalo**

Inventointinumero: 895-508-0003-0132-02

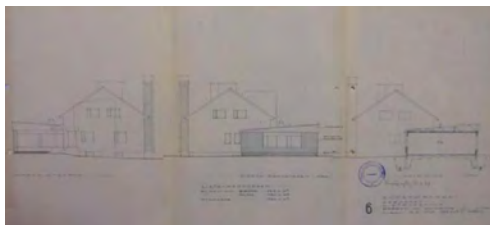

Laajennuspiirustukset 1966.

**Uusikaupunki (895)
Lokala (508)**

**Säästöli:
895-508-0003-013:**

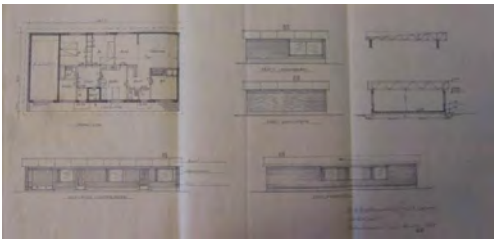

Piirustukset 1969.

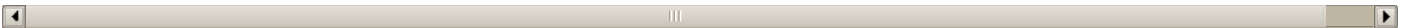

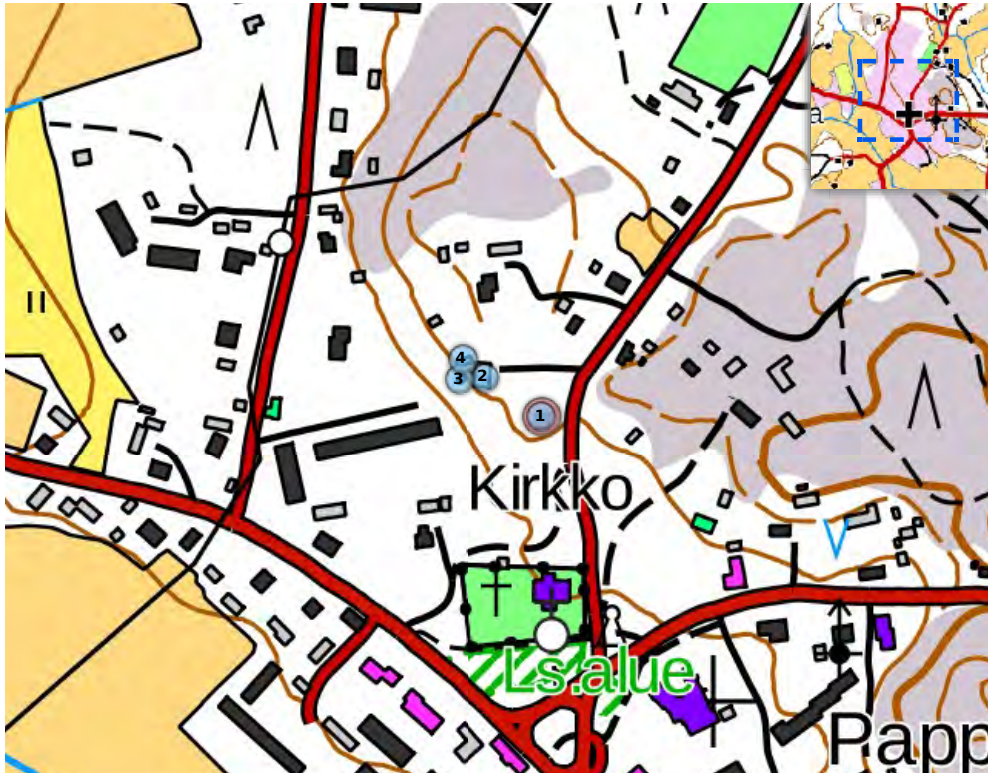

- 001 Muu asuinrakennus
- 002 Talousrakennus
- 003 Muu ulkorakennus
- 004 Muu ulkorakennus

Osoite: Palomäentie 20

Historia ja ympäristö

Aluetyyppi: Kirkonkylä

Historiallinen tilatyyppi: Lohkotila

Asutushistoria: Lohkottu Jäppilästä vuonna 1919.

Lähiympäristö: Lokalahden keskusta ja kirkko sijaitsevat kiinteistön eteläpuolella. Ympäriällä on rakennuskantaa 1800- ja 1900-lukujen vaihteesta.

Pihapiiri: Kiinteistöön kuuluu asuinrakennus, talousrakennus sekä kaksi huonokuntoista ulkorakennusta. Kiinteistöä ympäröi kadun puolella lauta-aita. Tontti on vehreä nurmitontti, jolla omenapuita, runsaasti kuunilijaa, syrenejä, suuri saarni sekä vaahtera ja runsaasti muita lehtipuita.

Kulttuurihistorialliset arvot: Rakennushistoriallisesti arvokas

Ympäristöllisesti arvokas

Arvotus: Maisemallinen

Perustelu: Lohkotila. Lohkottu Jäppilästä vuonna 1919. Kirkon tuntumassa sijaitseva pieni jugend-tyylinen asuinrakennus 1910-1920 -luvuilta. Rakennuksessa on toiminut "lääkekaappi". Asuinrakennukseen on vaihdettu mineriittivuoraus. Lisäksi kiinteistöön kuuluvat talousrakennus, jota on laajennettu myöhemmin, sekä kaksi huonokuntoista ulkorakennusta.

Yhteenveto: Lohkotila. Lohkottu Jäppilästä vuonna 1919. Kirkon tuntumassa sijaitseva pieni jugend-tyylinen asuinrakennus 1910-1920 -luvuilta. Rakennuksessa on toiminut "lääkekaappi". Asuinrakennukseen on vaihdettu mineriittivuoraus. Lisäksi kiinteistöön kuuluvat talousrakennus, jota on laajennettu myöhemmin, sekä kaksi huonokuntoista ulkorakennusta.

Inventointitiedot

Anniina Lehtokari, Uudenkaupungin täydennysinventointi

Teija Mustonen, Uudenkaupungin Lokalahden keskusta-alueen inventointi



Kiinteistö pohjoisesta.



Kiinteistö idästä.

Rakennus 1
Muu asuinrakennus

Uusikaupunki (895)
Lokala (508)

Lepotorppa
895-508-0003-0140

Inventointinumero: 895-508-0003-0140-001

Rakennusvuosi: 1910-20

Alkuperäinen käyttö: Asuminen

Nykykäyttö: Asuminen

Kerrosluvu: 1,5

Perustus: Luonnonkivi - laasti

Runko: Hirsi, lyhytnurkkainen

Vuoraus: Mineriitti

Ulkoväri: Vaaleankeltainen, valkoinen

Katto: Satula

Kate: Pelti - saumattu

Kunto: Hyvä

Purettu: Ei

Rakennushistoria: Rakennukseen on vaihdettu mineriittivuoraus ja peltikate.

Erityispiirteet: Rakennuksen pohjoissivulla on aumattoinen umpikuisti, jonka edessä on lohkottua luonnonkiveä olevat portaat. Kuistin yläpuolella on lappeessa 8-ruutuinen ikkuna. Rakennuksen länsipäädyssä on pieni parveke. Ovet ja ikkunat ovat vanhat.



Rakennus luoteesta.



Julkisivu pohjoiseen.



Sisäänkäynti pohjoisenpuoleisella sivulla.



Rakennus koillisesta.



Itäpääty.



Rakennus kaakosta.



Julkisivu etelään.



Länsipääty.

**Rakennus 2
Talouksrakennus**

Inventointinumero: 895-508-0003-0140-002

Rakennusvuosi: 1938

**Alkuperäinen
käyttö:** Varastointi

Nykykäyttö: Varastointi

Kerrosluku: 1

Perustus: Luonnonkivi - laasti

Vuoraus: Pystylauta, avosaumattu

Ulkoväri: Punainen, vakoinen

Katto: Satula

Kate: Pelti - profiloitu

Kunto: Hyvä

Rakennushistoria: Rakennuksen eteläpäädyssä on myöhemmin rakennettu pulpettikattoinen katos.

Erityispiirteet: Vuoraus on osittain avosaumattua pystylautaa ja osittain helmpontattua panelia. Rakennuksessa on vanhat ovet ja ikkunat.

**Uusikaupunki (895)
Lokala (508)**

**Lepotorppa
895-508-0003-0140**



Julkisivu itään.



Eteläpääty.



Julkisivu länteen.

Rakennus 3
Muu ulkorakennus

Inventointinumero: 895-508-0003-0140-003

Kunto: Huono

Uusikaupunki (895)
Lokala (508)

Lepotorppa
895-508-0003-0140



Rakennus etelästä.

Rakennus 4
Muu ulkorakennus

Inventointinumero: 895-508-0003-0140-004

Kunto: Huono



Lounaispääty.

Uusikaupunki (895)
Lokala (508)

Lepotorppa
895-508-0003-0140



Kaakkoissivua.



Koillispääty.



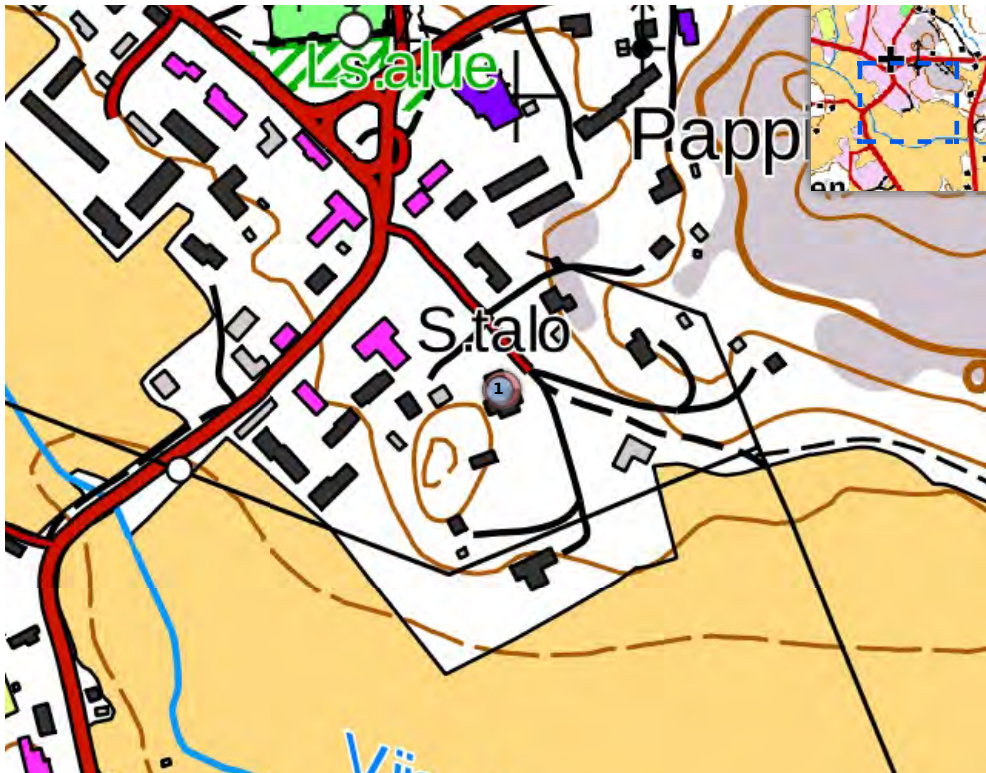

001 Seuraintalo

Osoite: Ahjolantie 13**Historia ja ympäristö****Aluetyyppi:** Kirkonkylä**Historiallinen tilatyyppi:** Talo, kantatalo**Asutushistoria:** Kantatalo. Lohkottu ensimmäisen kerran 1919. Nykyinen määräala muodostunut vuonna 1978. Alun perin Jäppilän tilan päärakennus, joka siirtyi vuonna 1913 Lokalahden Nuorsuomalaiselle yhdistykselle. Vuonna 1923 seura muutti nimensä Lokalahden Nuorisoseuraksi.**Lähiympäristö:** Ympäriällä on rakennuskantaa 1800-luvulta 1990-luvulle.**Pihapiiri:** Kiinteistöön kuuluu 1800-luvun asuinrakennus, joka on nykyisin nuorisotalokäytössä. Piha on pääosin hiekoitettua. Hieman nurmea ja muutamia koivuja.**Kulttuurihistorialliset arvot:** Rakennushistoriallisesti arvokas
Historiallisesti arvokas**Arvotus:** Maisemallinen**Perustelu:** Kantatalo. Lohkottu ensimmäisen kerran 1919. Nykyinen määräala muodostunut vuonna 1978. Vanha Jäppilän tilan päärakennus 1800-luvulta, laajennettu 1955, 1970-l. Vanhalla paikalla kirkon lähellä. Nykyään Lokalahden nuortentupa.**Yhteenveto:** Kantatalo. Lohkottu ensimmäisen kerran 1919. Nykyinen määräala muodostunut vuonna 1978. Vanha Jäppilän tilan päärakennus 1800-luvulta, laajennettu 1955, 1970-l. Vanhalla paikalla kirkon lähellä. Nykyään Lokalahden nuortentupa.**Inventointitiedot****Anniina Lehtokari**, Uudenkaupungin täydennysinventointi**Teija Mustonen**, Uudenkaupungin Lokalahden keskusta-alueen inventointi 30.9.2015

Kiinteistö pohjoisesta.

**Rakennus 1
Seuraintalo**

**Uusikaupunki (895)
Lokala (508)**

**Ahjol:
895-508-0003-014'**

Inventointinumero: 895-508-0003-0147-001
Rakennusvuosi: 1800-l.
Muutosvuodet: 1955, 1970-l.
Alkuperäinen käyttö: Vapaa-ajan toiminta
Nykykäyttö: Vapaa-ajan toiminta
Kerrosluvu: 1 + ullakkoa
Perustus: Luonnonkivi - laasti
Runko: Hirsi, lyhytnurkkainen
Vuoraus: Pystylauta, peiterimoitettu
Ulkoväri: Vaaleankeltainen, valkoinen
Katto: Satula
Kate: Pelti - saumattu
Kunto: Hyvä
Nykyinen tyyli: Jälleenrakennuskausi 1939-1952
Purettu: Ei

Rakennushistoria: Rakennus on Jäppilän tilan vanha päärakennus. Laajennettu vuonna 1955 sisäänkäynnillä sekä juhlasalilla.

Erityispiirteet: Alun perin suorakaiteen muotoista rakennusta on laajennettu: sisäänkäynti ja naulakotilat sekä juhlasali rakennettiin vuonna 1955. Ikkunat ja ovet on vaihdettu laajennuksen yhteydessä. Kate on vaihdettu saumattuun peltiin. Rakennuksen eteläpäädussä on tasakattoinen, tolppien kannattama lippa. Eteläpuoleisella sivulla on myös satulakattoinen, seinään tuettu lippa. Itä- ja länsipäädyissä on koristelaudoitusta.

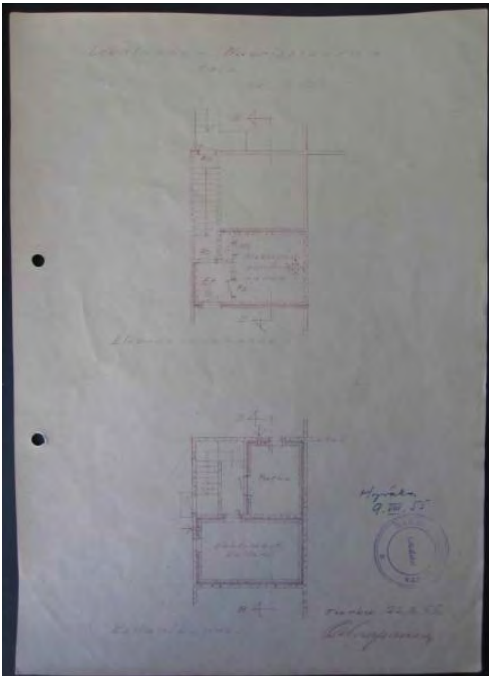

Laajennuspiirros 1955.

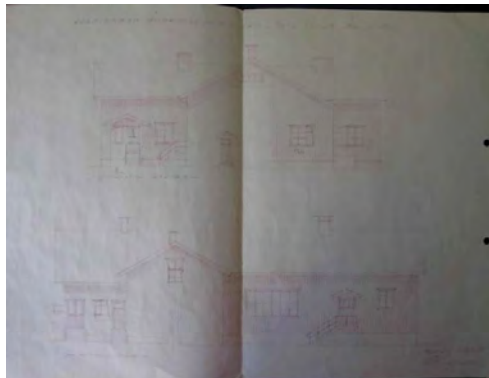

Laajennuspiirros 1955.

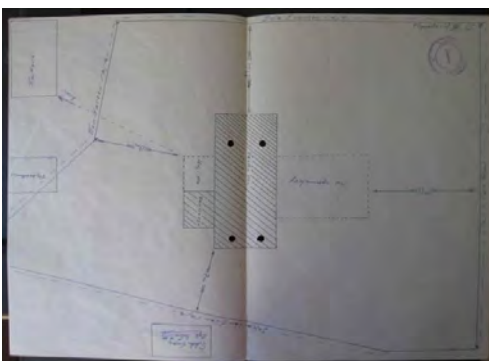

Laajennuspiirros 1955.



Julkisivu etelään.



Rakennus kaakosta.



Rakennus kaakosta.



Rakennus koillisesta.



Sisäänkäynti itäisivulla.



Rakennus pohjoisesta.



Julkisivu länteen.



Rakennus lounaasta.





001 Liikerakennus

Osoite: Erkontie 16

Historia ja ympäristö

Alueyyppi: Kirkonkylä

Historiallinen tilatyyppi: Tontti, asuntotontti

Asutushistoria: Lohkottu Sampon tilasta vuonna 1974.

Lähiympäristö: Kiinteistö on osa Lokalahden kirkonkylän julkistarakentamista. Ympäriällä on rakennuskantaa 1900-luvun alusta 1990-luvulle.

Pihapiiri: Kiinteistöön kuuluu liikerakennus. Piha on pääosin asfaltoitu, hieman nurmea ja pensaita.

Perustelu: Kiinteistö on lohkottu Sampon tilasta vuonna 1974. Liikerakennus on rakennettu vuonna 1985.

Yhteenveto: Kiinteistö on lohkottu Sampon tilasta vuonna 1974. Liikerakennus on rakennettu vuonna 1985.

Inventointitiedot

Teija Mustonen, Uudenkaupungin Lokalahden keskusta-alueen inventointi 1.10.2015

**Rakennus 1
Liikerakennus**

Inventointinumero: 895-508-0003-0217-001

Rakennusvuosi: 1985

**Alkuperäinen
käyttö:** Liiketoiminta

Nykykäyttö: Liiketoiminta

Perustus: Betoni - valettu

Runko: Tiili

Vuoraus: Tiili

Ulkoväri: Vaaleanruskea, harmaa

Katto: Satula

Kate: Pelti - profiloitu

Kunto: Hyvä

**Uusikaupunki (895)
Lokala (508)**

**Paulin kal:
895-508-0003-0217**



Julkisivu luoteeseen.



Rakennus pohjoisesta.



Piirustukset 1985.



Piirustukset 1985.

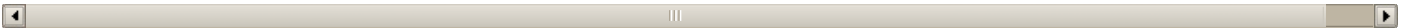



- 001 Muu asuinrakennus
- 002 Vaja
- 003 Vaja
- 004 Vaja

Osoite: Palomäentie 26

Historia ja ympäristö

Aluetyyppi: Kirkonkylä

Historiallinen tilatyyppi: Lohkotila

Asutushistoria: Lohkottu Jäppilästä vuonna 1930.

Lähiympäristö: Lokalahden kirkko ja keskusta sijaitsevat kiinteistön eteläpuolella. Ympärillä on rakennuskantaa 1800- ja 1900-lukujen vaihteesta.

Pihapiiri: Kiinteistöön kuuluvat asuinrakennus sekä kolme vajaa. Pihaankulku on hiekoitettu, muutoin tontti on tasaista nurmea. Tontilla on mäntyjä, koivuja ja omenapuita.

Perustelu: Lohkottu Jäppilästä vuonna 1930. Kiinteistöön kuuluvat 1951 rakennettu asuinrakennus, johon on tehty muutoksia ja laajennus sekä kolme vajaa 1900-luvun puolivälistä.

Yhteenveto: Lohkottu Jäppilästä vuonna 1930. Kiinteistöön kuuluvat 1951 rakennettu asuinrakennus, johon on tehty muutoksia ja laajennus sekä kolme vajaa 1900-luvun puolivälistä.

Inventointitiedot

Teija Mustonen, Uudenkaupungin Lokalahden keskusta-alueen inventointi 23.9.2015



Kiinteistö idästä.

Rakennus 1
Muu asuinrakennus

Uusikaupunki (895)
Lokala (508)

Ylhä:
895-508-0003-022:

Inventointinumero: 895-508-0003-0221-001

Rakennusvuosi: 1951

Alkuperäinen käyttö: Asuminen

Nykykäyttö: Asuminen

Kerros-luku: 1,5

Asuin- ja liikeyhteisöiden määrä: 1

Vuoraus: Vaakalauta, pontattu

Ulkoväri: Vaaleanvihreä, valkoinen

Katto: Satula

Kate: Pelti - saumattu

Kunto: Hyvä

Nykyinen tyyli: (1950-luku) Modernismi 1948-1960

Rakennushistoria: Rakennusta on laajennettu ja siihen laitettu lisäeristys sekä vaihdettu ikkunat ja ovet.

Erityispiirteet: Rakennuksessa on laajennus osa, joka on rakennuksen itäisivulla pulpettikattoinen ja pohjoispäädyssä satulakattoinen. Itäisivulla laajennusta on sisäänkäynti, jossa on satulakattoinen avokuisti. Laajennusosan länsisivulla on terassi ja sisäänkäynti.



Itä sivu ja pohjoispääty.



Pohjoispääty.



Pohjoispääty ja länsisivu.



Julkisivu länteen.



Eteläpääty.



Eteläpääty ja itä sivu.



Itäsivu.

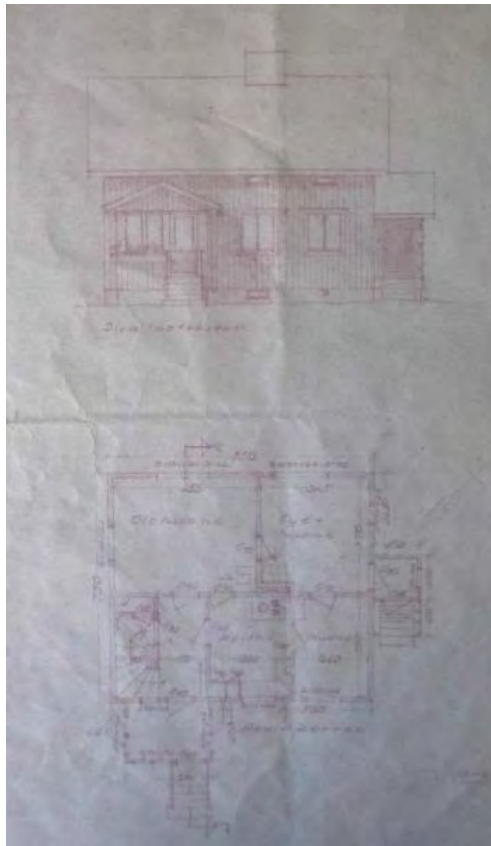

Piirustukset 1951.



Piirustukset 1951.

Rakennus 2
Vaja

Inventointinumero: 895-508-0003-0221-002
Rakennusvuosi: 1900-luvun alku
Alkuperäinen käyttö: Varastointi
Nykykäyttö: Varastointi
Kerrosluku: 1
Perustus: Luonnonkivi - laasti
Runko: Ranko
Vuoraus: Pystylauta, avosaumattu
Ulkoväri: Punainen, valkoinen
Katto: Satula
Kate: Pelti - aalto
Kunto: Hyvä
Eriyispiirteet: Rakennuksessa on vanhat ovet ja ikkunat.

Uusikaupunki (895)
Lokala (508)

Ylhäl:
895-508-0003-022:



Rakennus kaakosta.



Julkisivu itään.



Pohjoispääty.

**Rakennus 3
Vaja**

Inventointinumero: 895-508-0003-0221-003

Rakennusvuosi: 1900-luvun alkupuolisko

**Alkuperäinen
käyttö:** Varastointi

Nykykäyttö: Varastointi

Kerrosluke: 1

Perustus: Betoni - valettu

Vuoraus: Pystylauta, peiterimoitettu

Ulkoväri: Punainen, valkoinen

Katto: Pulpetti

Kate: Pelti - aalto

Kunto: Hyvä

Nykyinen tyyli: Jälleenrakennuskausi 1939-1952

Rakennushistoria: Kate vaihdettu aaltopeltiin.

Erityispiirteet: Rakennuksessa on vanhat ovet ja ikkunat.



Rakennus luoteesta.

**Uusikaupunki (895)
Lokala (508)**

**Yihäl:
895-508-0003-022:**



Julkisivu etelään.



Rakennus lounaasta.



Julkisivu pohjoiseen.



Itäpääty.



Rakennus kaakosta.

**Rakennus 4
Vaja**

Inventointinumero: 895-508-0003-0221-004

Rakennusvuosi: 1900-luvun alku

**Alkuperäinen
käyttö:** Varastointi

Nykykäyttö: Varastointi

Kerrosluke: 1

Perustus: Luonnonkivi - laasti

Vuoraus: Pystylauta, peiterimoitettu

Ulkoväri: Punainen, valkoinen

Katto: Satula

Kate: Pelti - profiloitu

Kunto: Hyvä

Eriyispiirteet: Rakennuksessa on vanhat ovet ja ikkunat.

**Uusikaupunki (895)
Lokala (508)**

**Yihäl:
895-508-0003-022:**



Julkisivu etelään.



Rakennus kaakosta.



Itäpääty.



Rakennus luoteesta.



Länsipääty.



Rakennus lounaasta.





001 Muu asuinrakennus
002 Sauna

Osoite: Varanpäätie

Historia ja ympäristö

Aluetyyppi: Kirkonkylä

Historiallinen tilatyyppi: Lohkotila

Asutushistoria: Lohkottu Jäppilästä vuonna 1930.

Lähiympäristö: Osa kirkonkylän miljöötä. Ympäriällä on rakennuskantaa 1900-luvun alkupuolelta.

Pihapiiri: Kiinteistöön kuuluvat asuinrakennus ja sauna. Pieni tontti, joka on tasaista nurmea. Kadun puolella on muutamia tuijia ja pihassa suuri koivu.

Kulttuurihistorialliset arvot: Rakennushistoriallisesti arvokas

Ympäristöllisesti arvokas

Arvotus: Paikallinen

Perustelu: Lohkotila. Lohkottu Jäppilästä vuonna 1930. Pientila, osa kirkonkylän miljöötä. Asuinrakennus 1800-1900-l vaihteesta, kuisti uusittu 1990-l(?). Saunarakennus 1900-luvun alkupuoliskolta.

Yhteenveto: Lohkotila. Lohkottu Jäppilästä vuonna 1930. Pientila, osa kirkonkylän miljöötä. Asuinrakennus 1800-1900-l vaihteesta, kuisti uusittu 1990-l(?). Saunarakennus 1900-luvun alkupuoliskolta.

Inventointitiedot

Anniina Lehtokari, Uudenkaupungin täydennysinventointi

Teija Mustonen, Uudenkaupungin Lokalahden keskusta-alueen inventointi



Kiinteistö koillisesta.

Rakennus 1
Muu asuinrakennus

Uusikaupunki (895)
Lokala (508)

Hietala
895-508-0003-022!

Inventointinumero: 895-508-0003-0229-001

Rakennusvuosi: 1800-1900-l. vaihde

**Alkuperäinen
käyttö:** Asuminen

Nykykäyttö: Loma-asuminen

Kerrosluke: 1 + ullakko

**Asuin- ja
liikeyhteisöiden
määrä:** 1

Perustus: Luonnonkivi - laasti

Runko: Hirsi, lyhytnurkkainen

Vuoraus: Vaihteleva ponttilauta

Ulkoväri: Punainen, valkoinen

Katto: Satula

Kate: Tiili - sementti

Kunto: Hyvä

Purettu: Ei

Erityispiirteet: Rakennuksen luoteisivulla on aumakattoinen umpikuisti. Julkisivuissa on valkoiset kerros- ja koristelistat. Rakennuksessa on vanhat ovet ja ikkunat.



Rakennus pohjoisesta.



Rakennus lännestä.



Rakennus etelästä.



Julkisivu kaakkoon.



Koillispäätty.

**Rakennus 2
Sauna**

**Uusikaupunki (895)
Lokala (508)**

**Hietal:
895-508-0003-022!**

Inventointinumero: 895-508-0003-0229-002
Rakennusvuosi: 1900-luvun alkupuoli
Alkuperäinen käyttö: Asumisen oheistoiminnot
Nykykäyttö: Asumisen oheistoiminnot
Kerrosluke: 1
Perustus: Luonnonkivi - laasti
Runko: Ranko
Vuoraus: Pystylauta, pontattu
Ulkoväri: Punainen, valkoinen
Katto: Satula
Kate: Pelti - profiloitu
Kunto: Hyvä
Erityispiirteet: Rakennuksessa on helmipontattu pystylaudoitus sekä vanhat ovet ja ikkunat.



Julkisivu koilliseen.



Rakennus lännestä.





001 Muu asuinrakennus

Osoite: Ahjolantie 15

Historia ja ympäristö

Aluetyyppi: Kirkonkylä

Historiallinen tilatyyppi: Lohkotila

Asutushistoria: Lohkottu Paltan tilasta vuonna 1906.

Lähiympäristö: Kiinteistö sijaitsee seurantalon välittömässä läheisyydessä. Ympäriällä on rakennuskantaa 1800-luvulta 1990-luvulle.

Pihapiiri: Kiinteistöön kuuluu asuinrakennus 1800-luvun lopulta. Pieni, vehreä piha, joka on rajattu lauta-aidalla. Loiva rinnetontti, jolla tasaista nurmea sekä suuria vaahteroita ja koivuja, syreenejä ja pensaita, omenapuita sekä kasvimaata.

Kulttuurihistorialliset arvot: Rakennushistoriallisesti arvokas
Historiallisesti arvokas

Arvotus: Paikallinen

Perustelu: Lohkotila. Lohkottu Paltan tilasta vuonna 1906. Ns. Kankareen talo kirkonkylässä Paltan talon kylätontilla on rakennettu 1800-luvun lopussa. Talossa asunut mm. suntio Johan Ekqvist. Talon suojissa toiminut vaivaistalo, puhelinkekus ja kestikievari.

Yhteenveto: Lohkottu Paltan tilasta vuonna 1906. Ns. Kankareen talo kirkonkylässä Paltan talon kylätontilla on rakennettu 1800-luvun lopussa. Talossa asunut mm. suntio Johan Ekqvist. Talon suojissa toiminut vaivaistalo, puhelinkekus ja kestikievari.

Inventointitiedot

Anniina Lehtokari, Uudenkaupungin täydennysinventointi

Teija Mustonen, Uudenkaupungin Lokalahden keskusta-alueen inventointi 1.10.2015



Kiinteistö idästä.

Rakennus 1
Muu asuinrakennus

Uusikaupunki (895)
Lokala (508)

Kankari
895-508-0004-000

Inventointinumero: 895-508-0004-0007-001

Rakennusvuosi: 1800-l. loppu

Alkuperäinen käyttö: Asuminen

Nykykäyttö: Asuminen

Kerrosluke: i + ullakko

Asuin- ja

liikeyhteisöiden määrä: 1

Perustus: Luonnonkivi - laasti

Runko: Hirsi, lyhytnurkkainen

Vuoraus: Pystylauta, peiterimoitettu

Ulkoväri: Keltainen, valkoinen

Katto: Satula

Kate: Pelti - saumattu

Kunto: Hyvä

Purettu: Ei

Rakennushistoria: Länsipäädyssä on muuta rakennusta matalampi pulpettikattoinen laajennus. Rakennuksen ikkunat on vaihdettu.

Erytyspiirteet: Rakennuksen pohjoissivulla on aumakattoinen umpikuisti.



Rakennus koillisesta.



Kuisti rakennuksen pohjoissivulla.



Julkisivu pohjoiseen.



Rakennus lounaasta.



Rakennus kaakosta.

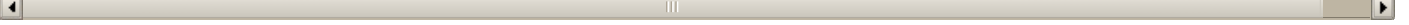



- 001 Muu asuinrakennus
- 002 Vaja
- 003 Autotalli, autokatos
- 004 Navetta

Osoite: Varanpääntie 34

Historia ja ympäristö

Aluetyyppi: Kirkonkylä

Historiallinen tilatyyppi: Lohkotila

Asutushistoria: Lohkottu Paltan tilasta vuonna 1904.

Lähiympäristö: Kiinteistö sijaitsee Lokalahden kirkonkylällä, kirkon länsipuolella. Ympäriällä on rakennuskantaa 1900-luvun alkupuolelta.

Pihapiiri: Kiinteistöön kuuluvat asuinrakennus, vaja, autotalli, navetta ja konehalli. Pensas- ja kuusialtojen ympäröimä pihapiiri, jossa hiekoitetut pihaankulut ja rakennusten edustat, nurmea ja suuria vaahteroita, omenapuita, syreenejä ja vuorenkilpää.

Perustelu: Lohkottu Paltan tilasta vuonna 1904. Asuinrakennus, noin 1900-luvun alusta, johon tehty muutoksia (mm. laajennus). Navetta, autotalli ja vaja noin 1950-luvulta sekä uudempi konehalli.

Yhteenveto: Lohkottu Paltan tilasta vuonna 1904. Asuinrakennus, noin 1900-luvun alusta, johon tehty muutoksia (mm. laajennus). Navetta, autotalli ja vaja noin 1950-luvulta sekä uudempi konehalli.

Inventointitiedot

Teija Mustonen, Uudenkaupungin Lokalahden keskusta-alueen inventointi 1.10.2015



Kiinteistö luoteesta.



Konehalli.

Rakennus 1
Muu asuinrakennus

Uusikaupunki (895)
Lokala (508)

Syrjäl:
895-508-0004-000:

Inventointinumero: 895-508-0004-0008-001

Rakennusvuosi: 1900-luvun alku?

Alkuperäinen käyttö: Asuminen

Nykykäyttö: Asuminen

Kerros-luku: 1,5

Asuin- ja liikeyhteisöiden määrä: 1

Perustus: Luonnonkivi - laasti

Runko: Hirsi, lyhytnurkkainen

Vuoraus: Lomalauta

Ulkoväri: Keltainen, valkoinen

Katto: Satula

Kate: Tiili - sementti

Kunto: Hyvä

Rakennushistoria: Rakennuksen koillisivulla on pulpettikattoinen laajennusosa, jossa on valettu betoniperustus ja profiloitu peltikate. Ikkunat ja vuoraus on vaihdettu.



Luoteispääty.



Rakennus pohjoisesta.



Kaakkoispääty.

Rakennus 2
Vaja

Uusikaupunki (895)
Lokala (508)

Syrjäl:
895-508-0004-000:

Inventointinumero: 895-508-0004-0008-002

Alkuperäinen käyttö: Varastointi

Nykykäyttö: Tieto puuttuu

Kerros-luku: 1

Perustus: Luonnonkivi - kylmämuuraus

Vuoraus: Pystylauta, peiterimoitettu

Ulkoväri: Punainen, valkoinen

Katto: Satula

Kate: Huopa - kolmiorima

Kunto: Hyvä

Erityispiirteet: Rakennuksessa on vanhat ovet ja ikkunat.



Lounaispääty.



Rakennus etelästä.



Julkisivu kaakkoon.

**Rakennus 3
Autotalli, autokatos**

Inventointinumero: 895-508-0004-0008-003

Rakennusvuosi: 1950-luu

**Alkuperäinen
käyttö:** Varastointi

Kerrosluku: Kellari + 1

Perustus: Betoni - valettu

Vuoraus: Lomalauta

Ulkoväri: Oranssi, valkoinen

Katto: Satula

Kate: Pelti - aalto

Kunto: Hyvä

Erytyspiirteet: Rakennuksessa on vanhat ovet.



Koillispääty.

**Uusikaupunki (895)
Lokala (508)**

**Syrjäl:
895-508-0004-000:**



Koillispääty.



Rakennus lännestä.

**Rakennus 4
Navetta**

**Uusikaupunki (895)
Lokala (508)**

**Syrjäl:
895-508-0004-000:**

Inventointinumero: 895-508-0004-0008-004

Rakennusvuosi: 1950-luku?

**Alkuperäinen
käyttö:** Tuotanto

Nykykäyttö: Tieto puuttuu

Kerrosluku: 1 + ullakko

Perustus: Betoni - valettu

Runko: Tiili

Vuoraus: Tiili

Ulkoväri: Punainen, valkoinen

Katto: Satula

Kate: Tiili - sementti

Kunto: Hyvä

Nykyinen tyyli: Jälleenrakennuskausi 1939-1952

Rakennushistoria: Rakennuksessa on satulakattoinen laajennus, jossa on kaksi peltistä liukuovea.

Erityispiirteet: Rakennus on osittain tiili- osin rankorakenteinen, osittain vuoraamaton, osin avosaumattua pystylautaa. Rakennuksessa on vanhat ovet ja ikkunat.



Rakennus idästä.



Rakennus luoteesta.

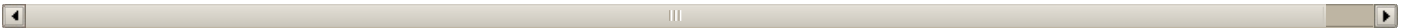



001 Torppa
002 Sauna

Osoite: Palomäentie 27

Historia ja ympäristö

Aluetyyppi: Kirkonkylä

Historiallinen tilatyyppi: Torppa

Asutushistoria:

Lohkottu Pappilasta vuonna 1924.

Lähiympäristö:

Lokalahden keskusta sijaitsee kiinteistön eteläpuolella. Pohjoispuolella on pururata, muutoin ympärillä on pääosin pihapiirejä 1800- ja 1900-lukujen vaihteesta.

Pihapiiri:

Kiinteistöön kuuluvat asuinrakennus, sauna, uudempi autotalli sekä varasto-/puuceerakennus ja huvimaja. Tontti on kalliainen, loivassa rinteessä. Hieman nurmea, pensaita sekä kukkaistutuksia ja lehtipuita.

Kulttuurihistorialliset arvot:

Rakennushistoriallisesti arvokas
Historiallisesti arvokas
Ympäristöllisesti arvokas

Arvotus:

Maisemallinen

Perustelu:

Torppa kirkon tuntumassa. Asuinrakennus 1800-1900-lukujen vaihteesta, kuisti uudempi. Sauna 1956. Uudemmat autotalli ja varastorakennus sekä huvimaja. Lohkottu Pappilasta vuonna 1924.

Yhteenveto:

Torppa kirkon tuntumassa. Asuinrakennus 1800-1900-lukujen vaihteesta, kuisti uudempi. Sauna 1956. Uudemmat autotalli ja varastorakennus sekä huvimaja. Lohkottu Pappilasta vuonna 1924.

Inventointitiedot

Anniina Lehtokari, Uudenkaupungin täydennysinventointi

Teija Mustonen, Uudenkaupungin Lokalahden keskusta-alueen inventointi 11.9.2015



Kiinteistö pohjoisesta.



Kiinteistö pohjoisesta.



Kiinteistö lännestä.



Varasto-/ puuceerakennus.



Autotalli.



Huvimaja.

**Rakennus 1
Torppa**

**Uusikaupunki (895)
Lokala (508)**

**Koval:
895-508-0005-000:**

Inventointinumero: 895-508-0005-0001-001
Rakennusvuosi: 1800-1900-l. vaihde
Alkuperäinen käyttö: Asuminen
Nykykäyttö: Asuminen
Kerrosluke: 1 + ullakko
Asuin- ja liikehuoneistojen määrä: 1
Perustus: Luonnonkivi - kylmämuuraus
Runko: Hirsi, lyhytnurkkainen
Vuoraus: Pystylauta, pontattu
Ulkoväri: Punainen, valkoinen
Katto: Satula
Kate: Pelti - profiloitu
Kunto: Hyvä
Nykyinen tyyli: Varhainen modernismi 1928-1938
Purettu: Ei

Rakennushistoria: Kuisti on rakennettu myöhemmin.
Erityispiirteet: Rakennuksen koillisivulla on satulakattoinen umpikuisti. Julkisivuissa on alhaalla helmiponttipanelointi ja yläosassa saumaamaton pystylauditus. Lautojen päät on koristesahattu. Julkisivuissa on valkoiset kerroslistat, jotka jatkuvat kulman ympäri kaksinkertaisena. Vanhat ovet ja ikkunat (osaan ikkunoista vaihdettu kitin tilalle rimat).



Julkisivu koilliseen.



Kaakkoispääty.



Julkisivu lounaaseen.



Rakennus lännestä.



Luoteispääty.



Koristeleikkaus ja kerroslista.



Sisäänkäynti rakennuksen koillissivulla.

Rakennus 2
Sauna

Inventointinumero: 895-508-0005-0001-002

Rakennusvuosi: 1956

Alkuperäinen käyttö: Asumisen oheistoiminnot

Nykykäyttö: Asumisen oheistoiminnot

Kerrosluke: 1

Perustus: Betoni - valettu

Vuoraus: Pystylauta, peiterimoitettu

Ulkoväri: Punainen, valkoinen

Katto: Satula

Kate: Tiili - sementti

Kunto: Hyvä

Nykyinen tyyli: Jälleenrakennuskausi 1939-1952

Rakennushistoria: Rakennuksen lounaanpuoleiselle sivulle on rakennettu lautarakenteinen terassi. Kaakkoispäätyyn on lisätty tai vaihdettu ikkuna. Kaakkoispäädyn valettujen betoniportaiden päälle on rakennettu laudasta portaat ja kaide.

Erityispiirteet: Rakennuksen lounaissivulla on terassi. Kaakkoispäädyssä on portaat ja sisäänkäynti. Rakennuksessa on vanhat ovet ja ikkunat kaakkoispäädyn ikkunaa lukuun ottamatta.

Uusikaupunki (895)
Lokala (508)

Koval:
895-508-0005-000:



Julkisivu lounaaseen.



Rakennus lännestä.



Rakennus idästä.



Kaakkoispääty.



Rakennus etelästä.

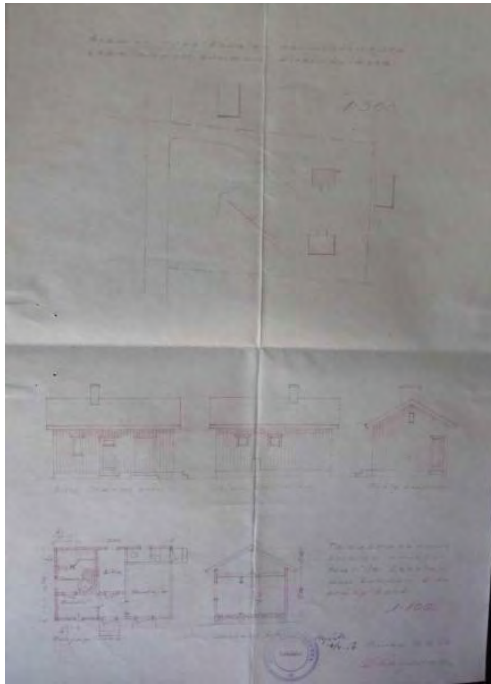

Piirustukset 1956.

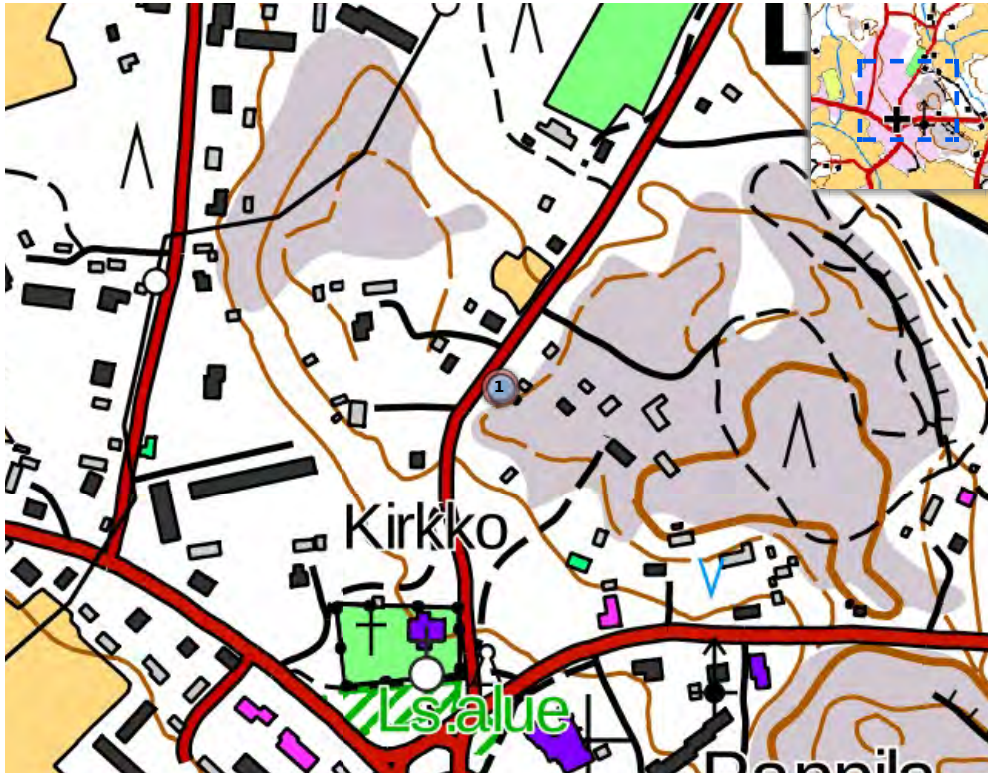

001 Torppa

Osoite: Palomäentie 23**Historia ja ympäristö****Aluetyyppi:** Kirkonkylä**Historiallinen tilatyyppi:** Lohkotila**Asutushistoria:** Lohkottu Pappilasta vuonna 1924.**Lähiympäristö:** Lokalahden keskusta sijaitsee kiinteistön eteläpuolella. Ympärillä on rakennuskantaa 1800- ja 1900-lukujen vaihteesta. Koillisessa on pururata. Kiinteistöön kuuluvat asuinrakennus sekä sauna ja vaja. Kallioinen tontti, jolla hieman nurmea. Koivuja, syreenäjä, muutamia havupuita sekä kukkia (mm. vuorenkilpeä), omenapuita, marjapensaita, raparperia. Rakennusten välillä on liuske kivillä päällystetyt polut.**Pihapiiri:****Kulttuurihistorialliset arvot:**

Historiallisesti arvokas

Rakennushistoriallisesti arvokas

Arvotus: Maisemallinen**Perustelu:** Kiinteistö on lohkottu Pappilasta vuonna 1924. Torppa kirkon tuntumassa. Asuinrakennus 1800-1900-luvun vaihteesta, peruskorjaus ja kuisti 1980-luvulta, laajennettu myöhemmin. Sauna-vaja 1980-l. Varastorakennus uudempi.**Yhteenvedo:** Kiinteistö on lohkottu Pappilasta vuonna 1924. Torppa kirkon tuntumassa. Asuinrakennus 1800-1900-luvun vaihteesta, peruskorjaus ja kuisti 1980-luvulta, laajennettu myöhemmin. Sauna-vaja 1980-l. Varastorakennus uudempi.**Inventointitiedot****Anniina Lehtokari**, Uudenkaupungin täydennysinventointi**Teija Mustonen**, Uudenkaupungin Lokalahden keskusta-alueen inventointi 11.9.2015

Kiinteistö lännestä.

**Rakennus 1
Torppa**

**Uusikaupunki (895)
Lokala (508)**

**Rauhal:
895-508-0005-000:**

Inventointinumero: 895-508-0005-0002-001
Rakennusvuosi: 1800-1900-lukujen vaihde
Muutosvuodet: 1986
Alkuperäinen käyttö: Asuminen
Nykykäyttö: Loma-asuminen
Kerrosluku: 1 + ullakko
Asuin- ja liikehuoneistojen määrä: 1
Perustus: Luonnonkivi - laasti
Runko: Hirsi, lyhytnurkkainen
Vuoraus: Vaihteleva ponttilauta
Ulkoväri: Punainen, valkoinen
Katto: Satula
Kate: Pelti - saumattu
Kunto: Hyvä
Nykyinen tyyli: (1950-luku) Modernismi 1948-1960
Purettu: Ei

Rakennushistoria: Vuoden 1986 omistajanvaihdoksen jälkeen rakennukseen on tehty laaja peruskorjaus ja rakennettu kuisti. Laajennettu myöhemmin koillissuunnassa sekä rakennettu terassi kuistin eteen. Ikkunat on vaihdettu.
Erityispiirteet: Rakennuksen kaakkoisivulla on satulakattoinen umpikuisti. Julkisivuissa on valkoiset kerroslistat.



Julkisivu kaakkoon.



Koillispääty.



Rakennus lännestä.



Lounaispääty.



Julkisivu kaakkoon.

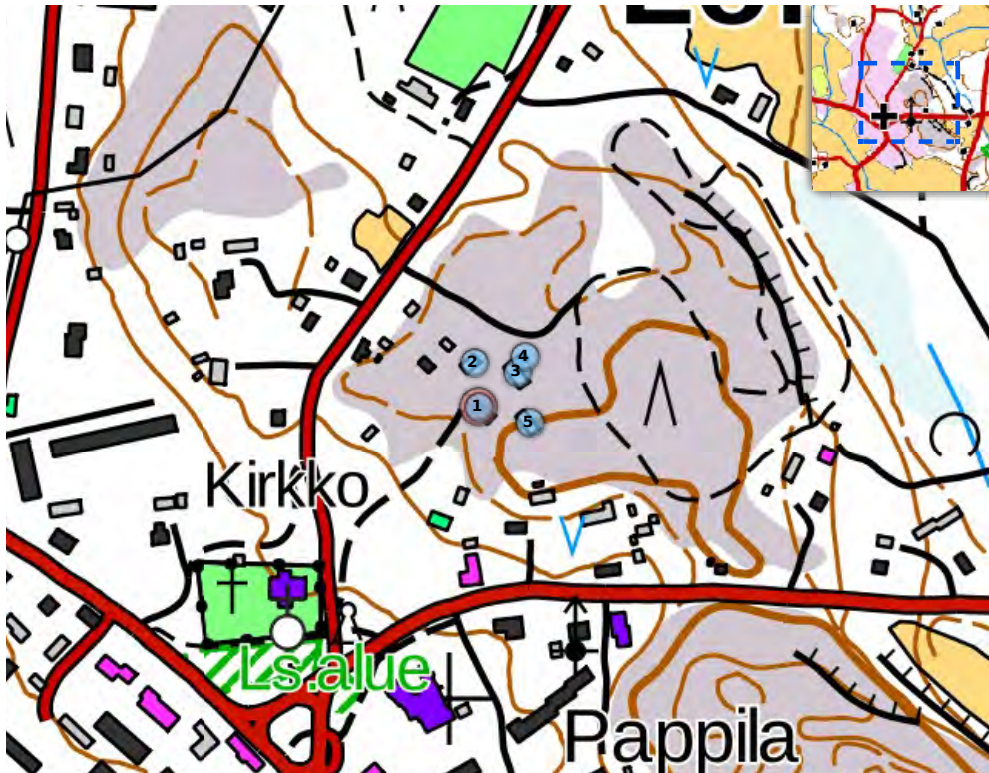

- 001 Muu asuinrakennus
- 002 Muu asuinrakennus
- 003 Sauna
- 004 Vaja
- 005 Talousrakennus

Osoite: Palomäentie 5

Historia ja ympäristö

Aluetyyppi: Kirkonkylä

Historiallinen tilatyyppi: Lohkotila

Asutushistoria: Lohkottu Pappilasta vuonna 1924.

Lähiympäristö: Kiinteistö sijaitsee Lokalahden kirkonkylällä, kirkosta ja palveluista koilliseen. Pohjoisessa kiertää pururata. Ympäriällä on rakennuskantaa pääosin 1800- ja 1900-lukujen vaihteesta.

Pihapiiri: Kiinteistöön kuuluu kaksi vanhempaa asuinrakennusta sekä sauna, vaja ja talousrakennus. Vehreä, kalliainen tontti, jolla kuusia ja mäntyjä, omenapuita, syreenejä ja kukkaistutuksia.

Kulttuurihistorialliset arvot: Rakennushistoriallisesti arvokas

Ympäristöllisesti arvokas

Arvotus: Paikallinen

Perustelu: Lohkottu Pappilasta vuonna 1924. Pientila kirkon tuntumassa.

Päärakennus 1800-1900 -lukujen vaihteesta, kuisti uudempi. Toinen

asuinrakennus 1900-l alusta ja talousrakennus 1800-1900-l vaihteesta.

Yhteenveto: Lohkottu Pappilasta vuonna 1924. Pientila kirkon tuntumassa.

Päärakennus 1800-1900 -lukujen vaihteesta, kuisti uudempi. Toinen asuinrakennus 1900-l alusta ja talousrakennus 1800-1900-l vaihteesta.

Inventointitiedot

Annina Lehtokari, Uudenkaupungin täydennysinventointi

Teija Mustonen, Uudenkaupungin Lokalahden keskusta-alueen inventointi 30.9.2015



Kiinteistö lounaasta.

Rakennus 1
Muu asuinrakennus

Uusikaupunki (895)
Lokala (508)

Vuorel:
895-508-0005-000:

Inventointinumero: 895-508-0005-0003-001

Rakennusvuosi: 1800-1900-l. vaihde

Alkuperäinen Asuminen

käyttö:

Nykykäyttö: Loma-asuminen

Kerrosluku: 1 + ullakko

Asuin- ja

liikehuoneistojen

määrä:

Perustus: Luonnonkivi - laasti

Runko: Hirsi, lyhytnurkkainen

Vuoraus: Pystylauta, peiterimoitettu

Ulkoväri: Vaaleankeltainen, valkoinen

Katto: Satula

Kate: Pelti - saumattu

Kunto: Hyvä

Nykyinen tyyli: Varhainen modernismi 1928-1938

Purettu: Ei

Rakennushistoria: Rakennuksen koillissivulla on satulakattoinen umpikuisti, joka on rakennettu myöhemmin.

Erityispiirteet: Rakennuksessa on vanhat ovet ja ikkunat.



Julkisivu koilliseen.



Rakennus lännestä.



Luoteispääty.



Julkisivu lounaaseen.



Rakennus etelästä.



Kaakkoispääty.

Rakennus 2
Muu asuinrakennus

Uusikaupunki (895)
Lokala (508)

Vuorel:
895-508-0005-000:

Inventointinumero: 895-508-0005-0003-002

Rakennusvuosi: 1900-luvun alku

Alkuperäinen
käyttö: Asuminen

Nykykäyttö: Loma-asuminen

Kerros-luku: 1

Asuin- ja
liikehuoneistojen
määrä: 1

Perustus: Luonnonkivi - laasti

Runko: Hirsi, lyhytnurkkainen

Vuoraus: Pystylauta, peiterimoitettu

Ulkoväri: Vaaleanpunainen, valkoinen

Katto: Satula

Kate: Tiili - sementti

Kunto: Hyvä

Nykyinen tyyli: Varhainen modernismi 1928-1938

Erityispiirteet: Rakennuksen kaakkoisivulla on satulakattoinen avokuisti. Rakennuksessa on vanhat ovet ja ikkunat.



Rakennus etelästä.



Julkisivu kaakkoon.



Julkisivu kaakkoon.



Rakennus idästä.

Rakennus 3
Sauna

Uusikaupunki (895)
Lokala (508)

Vuorel:
895-508-0005-000:

Inventointinumero: 895-508-0005-0003-003

Rakennusvuosi: 1800- ja 1900-lukujen vaihde

Alkuperäinen
käyttö: Asumisen oheistoiminnot

Nykykäyttö: Asumisen oheistoiminnot

Kerros-luku: 1

Perustus: Luonnonkivi - laasti

Runko: Hirsi, lyhytnurkkainen

Vuoraus: Pystylauta, peiterimoitettu

Ulkoväri: Punainen, valkoinen

Katto: Satula

Kate: Tiili - sementti

Kunto: Hyvä

Nykyinen tyyli: Varhainen modernismi 1928-1938

Erityispiirteet: Rakennuksessa on vanhat ovet ja ikkunat.



Rakennus pohjoisesta.



Luoteispääty.



Rakennus lännestä.

**Rakennus 4
Vaja**

Inventointinumero: 895-508-0005-0003-004
Rakennusvuosi: 1900-luvun alkupuoli
Alkuperäinen käyttö: Varastointi
Nykykäyttö: Varastointi
Kerrosluvu: 1
Perustus: Luonnonkivi - kylmämuuraus
Runko: Ranko
Vuoraus: Pystylauta, avosaumattu
Ulkoväri: Punainen, valkoinen
Katto: Pulpetti
Kate: Pelti - aalto
Kunto: Hyvä



Kaakkoispääty.

**Uusikaupunki (895)
Lokala (508)**

**Vuorel:
895-508-0005-000:**



Rakennus lännestä.

**Rakennus 5
Talousrakennus**

Inventointinumero: 895-508-0005-0003-005
Rakennusvuosi: 1900-luvun alkupuoli
Alkuperäinen käyttö: Asumisen oheistoiminnot
Nykykäyttö: Varastointi
Kerrosluvu: 1 + ullakko
Perustus: Betoni - valettu
Vuoraus: Pystylauta, avosaumattu
Ulkoväri: Punainen, valkoinen
Katto: Satula
Kate: Pelti - aalto
Kunto: Hyvä



Rakennus idästä.

**Uusikaupunki (895)
Lokala (508)**

**Vuorel:
895-508-0005-000:**

Rakennushistoria: Rakennuksen luoteispäätyyn on rakennettu lautarakenteiset portaat.
Erityispiirteet: Rakennuksessa on vanhat ovet ja ikkunat. Lounaissivulla on frontoni.



Rakennus pohjoisesta.



Julkisivu lounaaseen.



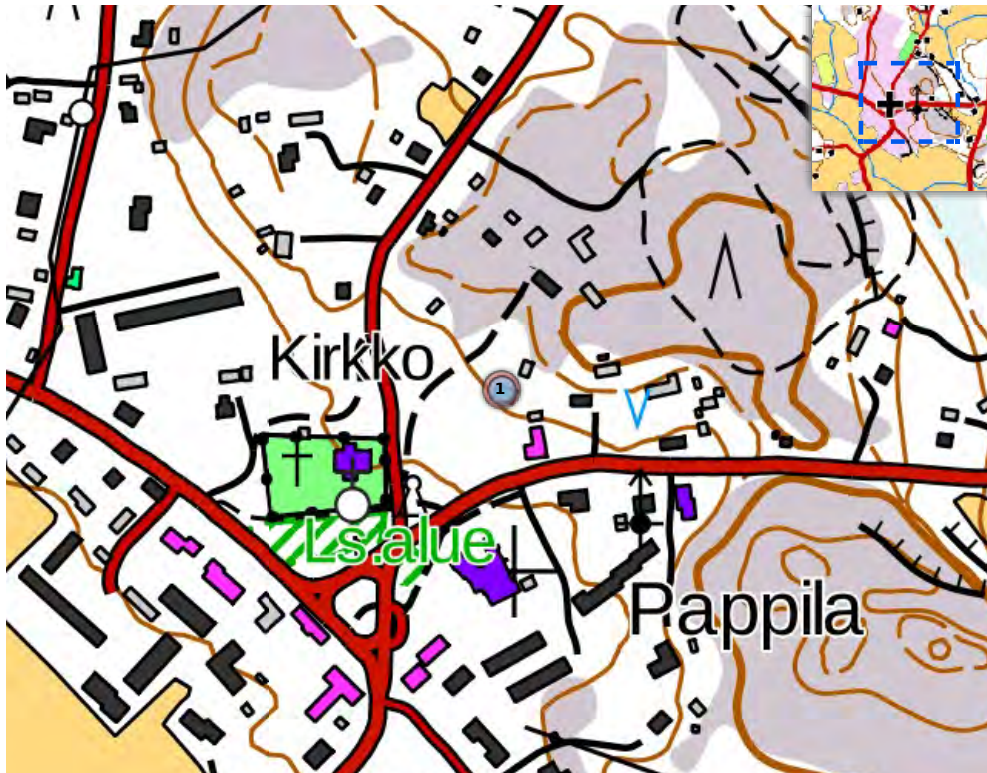

001 Mäkitupa

Historia ja ympäristö

Alueyyppi: Kirkonkylä
Historiallinen tilatyyppi: Lohkotila

Asutushistoria: Lohkottu Pappilasta vuonna 1924. Mahdollisesti vanha mäkitupa. 1800-luvun lopulla talo oli kanttori Karl Lignellin hallussa. Tuolloin talossa toimi eräänlainen kestikievari eli reservipaikka, jossa matkalainen saattoi vaihtaa hevosta. Talossa toimi myös Lokalahden ensimmäinen posti vuosin 1891-1961. Kanttori Lignell piti talossa myös kirjastoa vuosina 1899-1921. Lignellin kuoltua postiasemaa piti hänen tyttärensä Ilma Lignell. Vuonna 1941 talon osti Ilmari Waatula, ja hänen vaimonsa hoiti postia aina vuoteen 1959 saakka.

Lähiympäristö: Osa Lokalahden kirkonkylän miljöötä. Lokalahden kirkko ja keskustan palvelut sijaitsevat kiinteistön välittömässä läheisyydessä. Pohjoisessa kiertää pururata. Ympäriällä on rakennuskantaa 1800- ja 1900-lukujen vaihteesta.

Pihapiiri: Kiinteistöön kuuluvat vanha asuinrakennus ja uudempi autotalli. Pieni vehreä tontti, jolla korkeaa nurmea, lehtipuita, omenapuita ja pensaita.

Kulttuurihistorialliset arvot: Rakennushistoriallisesti arvokas
 Historiallisesti arvokas
Arvotus: Maisemallinen

Perustelu: Lohkottu Pappilasta vuonna 1924. Mäkitupa(?) kirkon tuntumassa. 1800-luvulla rakennetussa rakennuksessa toiminut mm. kestikievari, posti ja kirjasto. Korjattu 1960-70-l. Autotalli uudempi.

Yhteenvedo: Lohkottu Pappilasta vuonna 1924. Mäkitupa(?) kirkon tuntumassa. 1800-luvulla rakennetussa rakennuksessa toiminut mm. kestikievari, posti ja kirjasto. Korjattu 1960-70-l. Autotalli uudempi.

Inventointitiedot

Anniina Lehtokari, Uudenkaupungin täydennysinventointi
Teija Mustonen, Uudenkaupungin Lokalahden keskusta-alueen inventointi 30.9.2015



Kiinteistö pohjoisesta.



Kiinteistö lännestä.

**Rakennus 1
Mäkitupa**

Inventointinumero: 895-508-0005-0004-001

Rakennusvuosi: 1800-luku

**Alkuperäinen
käyttö:** Asuminen

Nykykäyttö: Loma-asuminen

Kerrosluku: 1 + ullakko

**Asuin- ja
liikehuoneistojen
määrä:** 1

Perustus: Luonnonkivi - laasti

Runko: Hirsi, lyhytnurkkainen

Vuoraus: Vaakalauta, pontattu

Ulkoväri: Oranssi, valkoinen

Katto: Satula

Kate: Pelti - saumattu

Kunto: Hyvä

Purettu: Ei

Rakennushistoria: Rakennusta on remontoitu 1960-70-luvuilla, jolloin rakennukseen mm. vaihdettiin suurempia ikkunoita ja rakennettiin umpikuisti.

Erityispiirteet: Ensimmäisessä kerroksessa on pontattu vaakalautoitus, ullakon kohdalla avosaumattu pystylautoitus. Kerrosten välissä on koristeellinen listoitus. Koillissivulla on myöhemmin rakennettu (valettu betoniperustus) satulakattoinen umpikuisti. Rakennuksessa on vanhat ovet ja ikkunat.

**Uusikaupunki (895)
Lokala (508)**

**Tuomel:
895-508-0005-000.**



Julkisivu koilliseen.



Kaakkoispääty.



Kaakkoispääty.



Rakennus lännestä.



Rakennus lännestä.



Luoteispääty.



Rakennus pohjoisesta.

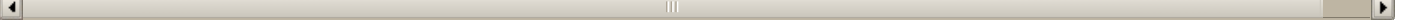

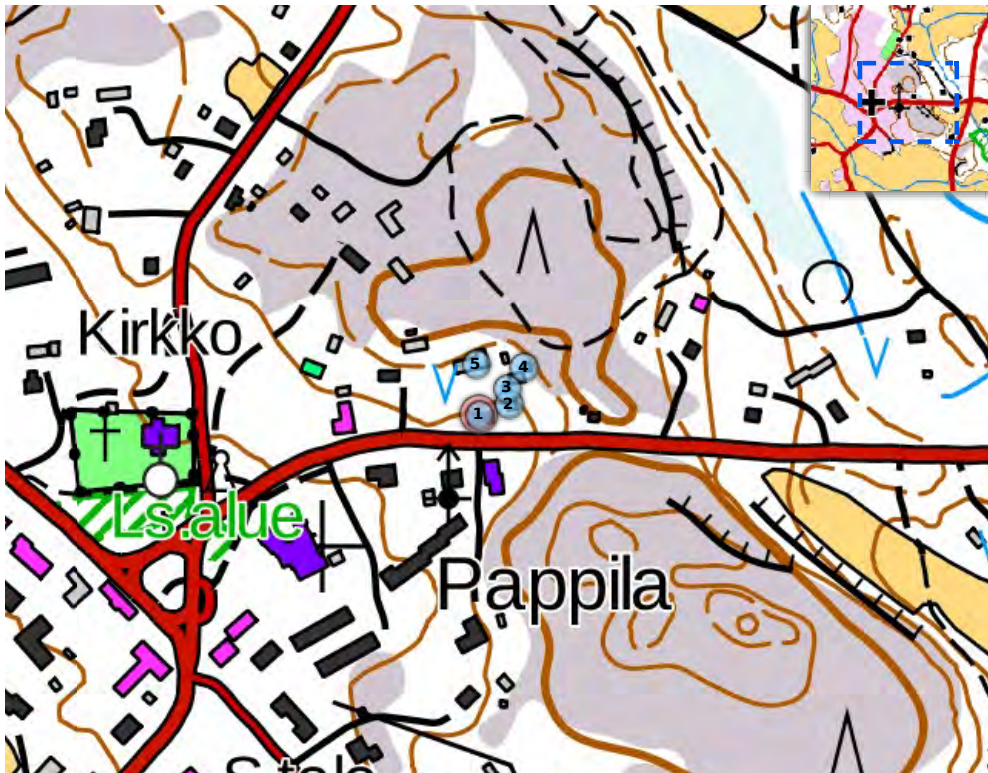

- 001 Muu asuinrakennus
- 002 Leivintupa
- 003 Aitta
- 004 Sauna
- 005 Navetta

Osoite: Kivistöntie 18

Historia ja ympäristö

Alueyyppi: Kirkonkylä

Historiallinen tilatyyppi: Lohkotila

Asutushistoria: Lohkotila kirkonkylässä. Lohkottu Pappilasta vuonna 1924. Talo on toiminut joskus suojeluskuntalaisten tukikohtana.

Lähiympäristö: Lokalahden kirkonkylällä, kirkolta itään sijaitseva kiinteistö. Pohjoispuolella on pururata ja metsää. Ympäriällä on rakennuskantaa 1800-luvun lopulta 1970-luvulle.

Pihapiiri: Kiinteistöön kuuluvat päärakennus, leivintupa, aitta, sauna ja navetta. Erittäin vehreä piha, joka pääosin nurmea, ja jolla runsaasti lehtipuita, pensaita ja kukkia.

Kulttuurihistorialliset arvot: Rakennushistoriallisesti arvokas

Ympäristöllisesti arvokas

Arvotus: Paikallinen

Perustelu: Lohkotila kirkonkylässä. Lohkottu Pappilasta vuonna 1924. Päärakennus, leivintupa, aitta, sauna ja navettarakennus 1800-luvulta. Toiminut suojeluskunnan tukipaikkana. Päärakennukseen on tehty muutoksia (mm. kate ja ikkunat vaihdettu).

Yhteenveto: Lohkotila kirkonkylässä. Lohkottu Pappilasta vuonna 1924. Päärakennus, leivintupa, aitta, sauna ja navettarakennus 1800-luvulta. Toiminut suojeluskunnan tukipaikkana. Päärakennukseen on tehty muutoksia (mm. kate ja ikkunat vaihdettu).

Inventointitiedot

Anniina Lehtokari, Uudenkaupungin täydennysinventointi

Teija Mustonen, Uudenkaupungin Lokalahden keskusta-alueen inventointi 30.9.2015



Kiinteistö lounaasta.

Rakennus 1
Muu asuinrakennus

Uusikaupunki (895)
Lokala (508)

Kaunol:
895-508-0005-0001

Inventointinumero: 895-508-0005-0006-001

Rakennusvuosi: 1800-l. loppu

Muutosvuodet: 2000-luku

Alkuperäinen käyttö: Asuminen

Nykykäyttö: Asuminen

Kerrosluke: 2

Asuin- ja liikehuoneistojen määrä: 1

Perustus: Luonnonkivi - laasti

Runko: Hirsi, lyhytnurkkainen

Vuoraus: Pystylauta, peiterimoitettu

Ulkoväri: Punainen, valkoinen

Katto: Satula

Kate: Pelti - profiloitu

Kunto: Hyvä

Nykyinen tyyli: Varhainen modernismi 1928-1938

Purettu: Ei

Rakennushistoria: Rakennus on mahdollisesti alun perin siirretty muualta. Rakennuksen pohjoissivulla on satulakattoinen umpikuisti, jonka perustus on osittain valettua betonia ja osittain betoniharkkoa. Suurin osa ikkunoista ja ovet on vaihdettu. Rakennuksen pohjoissivulle, pation päälle, on rakennettu tolpan kannattama, seinään tuettu lippa.

Erityispiirteet: Rakennuksen pitkillä sivuilla on toisessa kerroksessa salmiakki-ikkunoita.



Julkisivu pohjoiseen.



Rakennus luoteesta.



Rakennus lounaasta.



Julkisivu etelään.



Rakennus koillisesta.

**Rakennus 2
Leivintupa**

**Uusikaupunki (895)
Lokala (508)**

**Kaunol:
895-508-0005-0001**

Inventointinumero: 895-508-0005-0006-002

Rakennusvuosi: 1800-luvun loppu

**Alkuperäinen
käyttö:** Asumisen oheistoiminnot

Nykykäyttö: Varastointi

Kerrosluke: 1

Perustus: Luonnonkivi - laasti

Runko: Hirsi, lyhytnurkkainen

Vuoraus: Pystylauta, peiterimoitettu

Ulkoväri: Punainen, valkoinen

Katto: Satula

Kate: Tiili - sementti

Kunto: Hyvä

Rakennushistoria: Rakennuksen ulko-ovi on vaihdettu.

Erityispiirteet: Osittain vuoraamaton rakennus, jossa on vanhat ikkunat. Pitkillä sivuilla on följarit.



Rakennus luoteesta.



Julkisivu länteen.



Eteläpäätty.



Rakennus kaakosta.



Julkisivu itään.



Rakennus koillisesta.

Rakennus 3
Aitta

Uusikaupunki (895)
Lokala (508)

Kaunol:
895-508-0005-0001

Inventointinumero: 895-508-0005-0006-003
Rakennusvuosi: 1800-luvun loppu
Alkuperäinen käyttö: Varastointi
Nykykäyttö: Varastointi
Kerrosluvu: 1
Perustus: Luonnonkivi - laasti
Runko: Hirsi, lyhytnurkkainen
Vuoraus: Ei vuorattu
Ulkoväri: Punainen, valkoinen
Katto: Satula
Kate: Tiili - sementti
Kunto: Hyvä
Erityispiirteet: Rakennuksessa on vanha ovi. Perustus on päällystetty pellillä.



Rakennus kaakosta.



Rakennus lounaasta.



Länsipääty.

Rakennus 4
Sauna

Uusikaupunki (895)
Lokala (508)

Kaunol:
895-508-0005-0001

Inventointinumero: 895-508-0005-0006-004
Rakennusvuosi: 1800-luvun loppu
Alkuperäinen käyttö: Asumisen oheistoiminnot
Nykykäyttö: Asumisen oheistoiminnot
Kerrosluvu: 1
Perustus: Luonnonkivi - laasti
Runko: Hirsi, lyhytnurkkainen
Vuoraus: Pystylauta, peiterimoitettu
Ulkoväri: Punainen, valkoinen
Katto: Satula
Kate: Tiili - sementti
Kunto: Hyvä

Rakennushistoria: Rakennuksen länsipäätyyn on rakennettu rankorakenteinen, valokatteinen uima-allaskatos.

Erityispiirteet: Rakennuksessa on vanhat ovet ja ikkunat.



Rakennus lännestä.

**Rakennus 5
Navetta**

Inventointinumero: 895-508-0005-0006-005

Rakennusvuosi: 1800-luvun loppu

**Alkuperäinen
käyttö:** Tuotanto

Nykykäyttö: Varastointi

Kerrosluke: 1

Perustus: Betoni - valettu

Runko: Hirsi, lyhytnurkkainen

Vuoraus: Pystylauta, avosaumattu

Ulkoväri: Punainen, valkoinen

Katto: Satula

Kate: Pelti - profiloitu

Kunto: Hyvä

Rakennushistoria: Rakennusta on laajennettu autokatoksella. Kate on vaihdettu.

Erityispiirteet: U:n muotoinen rakennus, jossa on vanhat ovet ja ikkunat.

Muut tiedot: Rakennuksessa on ollut mm. navetta ja kanala.

**Uusikaupunki (895)
Lokala (508)**

**Kaunol:
895-508-0005-0006**



Julkisivu etelään.



Rakennus kaakosta.



Julkisivu pohjoiseen.



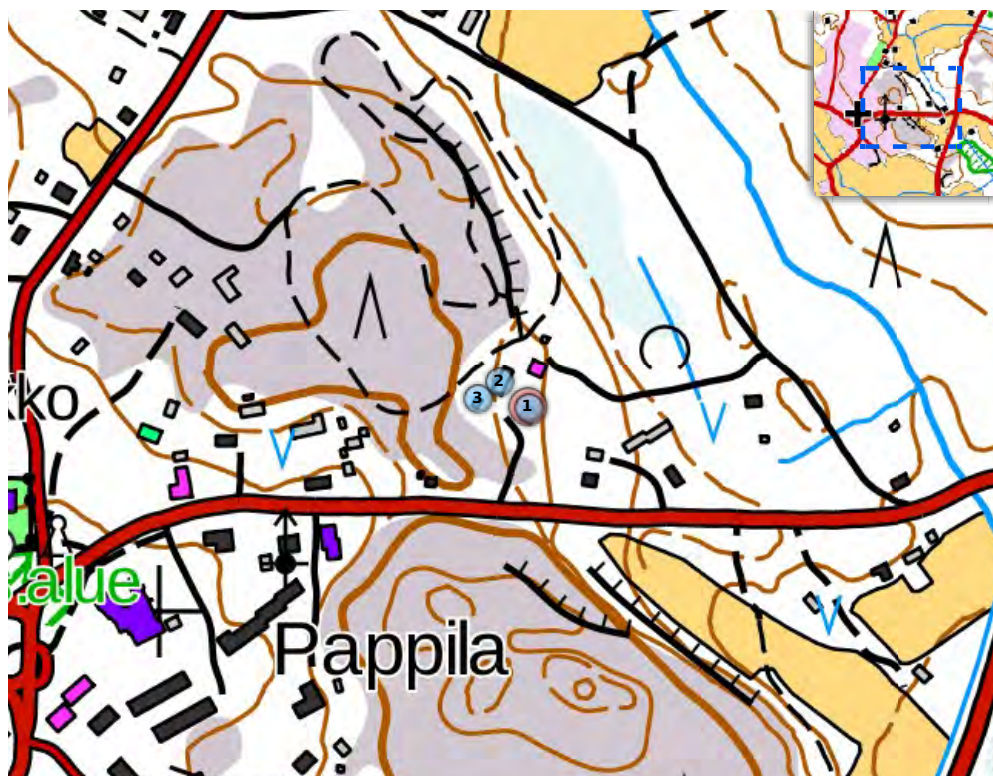

- 001 Mäkitupa
002 Navetta
003 Sauna

Historia ja ympäristö

Alueyyppi: Kirkonkylä

Historiallinen tilatyyppi: Mäkitupa

Asutushistoria: Lohkottu Pappilasta vuonna 1924. Pappilan mäkitupa.

Lähiympäristö: Lokalahden keskusta sijaitsee kiinteistön länsipuolella. Pohjoisessa on pururata. Ympäriillä on rakennuskantaa 1800- ja 1900-lukujen vaihteesta.

Pihapiiri: Kiinteistöön kuuluvat 1800-luvun lopulla rakennettu mäkitupa sekä 1944 rakennetut navetta ja sauna. Tontti on kalliainen, suojaisa ja puiden ympäröimä. Tontilla on suuria koivuja, vaahteroita ja mäntyjä sekä tasaista nurmea, vadelmäpensaita ja syreenejä.

Kulttuurihistorialliset arvot: Rakennushistoriallisesti arvokas

Historiallisesti arvokas

Arvotus: Paikallinen

Perustelu: Lokalahden pappilan mäkitupa, osa kirkonkylän miljöötä. Asuinrakennus 1800-l puolivälistä, nykyasu vuodelta 1920. Sauna ja navetta 1944. Lohkottu Pappilasta vuonna 1924.

Yhteenveto: Lokalahden pappilan mäkitupa, osa kirkonkylän miljöötä. Asuinrakennus 1800-l puolivälistä, nykyasu vuodelta 1920. Sauna ja navetta 1944. Lohkottu Pappilasta vuonna 1924.

Inventointitiedot

Anniina Lehtokari, Uudenkaupungin täydennysinventointi

Teija Mustonen, Uudenkaupungin Lokalahden keskusta-alueen inventointi 30.9.2015



Kiinteistö etelästä.

**Rakennus 1
Mäkitupa**

**Uusikaupunki (895)
Lokala (508)**

**Mäkil:
895-508-0005-000'**

Inventointinumero: 895-508-0005-0007-001

Rakennusvuosi: 1800-l. puoliväli

Muutosvuodet: 1920

**Alkuperäinen
käyttö:** Asuminen

Nykykäyttö: Loma-asuminen

Kerrosluke: 1 + ullakko

**Asuin- ja
liikehuoneistojen
määrä:** 1

Perustus: Luonnonkivi - laasti

Runko: Hirsi, lyhytnurkkainen

Vuoraus: Vaihteleva ponttilauta

Ulkoväri: Punainen, valkoinen

Katto: Mansardi

Kate: Pelti - saumattu

Kunto: Hyvä

Nykyinen tyyli: Klassisismi 1900-1930

Purettu: Ei

Rakennushistoria: Rakennus on alun perin rakennettu Lokalahden pappilan mäkituvaksi, todennäköisesti 1800-luvun puolivälissä. Rakennus oli tuvan ja kamarin kokoinen. 1920-luvulla rakennuksen keskelle, molemmin puolin rakennettiin huoneet. Samalla katon malli muutettiin mansardiksi. Talo on yhä 1920-luvun asussaan. Osa ullakon ikkunoista on laudoitettu umpeen.

Erityispiirteet: Rakennuksen luoteissivulla on aumakattoinen umpikuisti, jonka edustalla on tolpan kannattama lippa. Kaakkoissivulla on mansardikattoinen frontoni. Rakennuksessa on vanhat ovet ja ikkunat.



Julkisivu luoteeseen.



Lounaispäätty.



Kaakonpuoleista julkisivua.



Koillispäätty.

Rakennus 2 Navetta

Uusikaupunki (895)
Lokala (508)

Mäkil:
895-508-0005-000'

Inventointinumero: 895-508-0005-0007-002

Rakennusvuosi: 1944

Alkuperäinen käyttö: Tuotanto

Nykykäyttö: Varastointi

Kerrosluke: 1 + ullakko

Perustus: Betoni - valettu

Runko: Tiili

Vuoraus: Pystylauta, peiterimoitettu

Ulkoväri: Harmaa, punainen, valkoinen

Katto: Satula

Kate: Pelti - aalto

Kunto: Hyvä

Nykyinen tyyli: Jälleenrakennuskausi 1939-1952

Erityispiirteet: Rakennuksessa on osittain tiili- osittain rankorunko. Vuoraus on osin tiiltä ja osin peiterimoitettua pystylautaa. Rakennuksessa on vanhat ovet ja ikkunat.



Julkisivu kaakkoon.



Lounaispäätty.



Rakennus lännestä.

Rakennus 3 Sauna

Uusikaupunki (895)
Lokala (508)

Mäkil:
895-508-0005-000'

Inventointinumero: 895-508-0005-0007-003

Rakennusvuosi: 1944

Alkuperäinen käyttö: Asumisen oheistoiminnot

Nykykäyttö: Asumisen oheistoiminnot

Kerrosluke: 1

Perustus: Betoni - valettu

Vuoraus: Pystylauta, peiterimoitettu

Ulkoväri: Punainen, valkoinen

Katto: Satula

Kate: Pelti - aalto

Kunto: Hyvä

Rakennushistoria: Rakennuksen kate ja räystäät on vaihdettu.

Erityispiirteet: Rakennuksessa on vanhat ikkunat ja ovi. Ovesa on salmiakki-ikkuna.



Julkisivu kaakkoon.



Rakennus pohjoisesta.



Rakennus lännestä.





001 Myymälä
002 Vaja

Osoite: Kivistöntie 10

Historia ja ympäristö

Aluetyyppi: Kirkonkylä

Historiallinen tilatyyppi: Tontti, asuntontti

Asutushistoria: Lohkottu vuonna 1939 Kivilästä, joka lohkottu Pappilasta vuonna 1924. Kiinteistössä toimi Vakka-Suomen Osuusliike vuodesta 1937 vuoteen 1972, jolloin aloitti Veikko Ketolan sekatavarakauppa. Inventointihetkellä (syyskuu 2015) kiinteistössä ei ole liiketoimintaa.

Lähiympäristö: Kiinteistö on osa kirkonkylän miljöötä. Länsipuolella sijaitsevat kirkko ja kirkonkylän palvelut kauppoineen. Kivistöntien toisella puolella sijaitsee seurakuntakoti Paanula. Ympäristössä on rakennuskantaa 1800-1900-lukujen vaihteesta 1970-luvulle.

Pihapiiri: Kiinteistöön kuuluvat vanha liikerakennus ja varastorakennus. Kallioinen, loiva rinnetontti, jolla hiekoitetut kulkuväylät ja joitain vaahteroita.

Perustelu: Lohkottu vuonna 1939 Kivilästä, joka lohkottu Pappilasta vuonna 1924. Kiinteistöön kuuluvat 1930-luvun loppupuolella rakennettu liikerakennus sekä uudempi varastorakennus. Molempia on laajennettu.

Yhteenveto: Lohkottu vuonna 1939 Kivilästä, joka lohkottu Pappilasta vuonna 1924. Kiinteistöön kuuluvat 1930-luvun loppupuolella rakennettu liikerakennus sekä uudempi varastorakennus. Molempia on laajennettu.

Inventointitiedot

Teija Mustonen, Uudenkaupungin Lokalahden keskusta-alueen inventointi 30.9.2015



Kiinteistö etelästä.

**Rakennus 1
Myymälä**

**Uusikaupunki (895)
Lokala (508)**

**Vakka-suomen liik.
895-508-0005-001.**

Inventointinumero: 895-508-0005-0014-001

Rakennusvuosi: 1930-luvun loppu

**Alkuperäinen
käyttö:** Liiketoiminta

Nykykäyttö: Varastointi

Kerrosluke: 2

Perustus: Betoni - valettu

Vuoraus: Vaakalauta, pontattu

Ulkoväri: Vaaleankeltainen, valkoinen

Katto: Satula

Kate: Pelti - saumattu

Kunto: Hyvä

Nykyinen tyyli: Jälleenrakennuskausi 1939-1952

Rakennushistoria: Rakennusta on laajennettu pohjoissuuntaan. Laajennusosa on yksikerroksinen.

Erityispiirteet: Rakennuksessa on vanhat ovet ja ikkunat. Rakennuksen länsisivulla on pieni lastaussilta.



Julkisivu etelään.



Rakennus kaakosta.



Julkisivu itään.



Rakennus luoteesta.



Lännenpuoleinen julkisivu.



Rakennus lounaasta.

**Rakennus 2
Vaja**

**Uusikaupunki (895)
Lokala (508)**

**Vakka-suomen liik.
895-508-0005-001.**

Inventointinumero: 895-508-0005-0014-002

Rakennusvuosi: 1900-luvun alkupuoli

**Alkuperäinen
käyttö:** Varastointi

Nykykäyttö: Varastointi

Perustus: Betoni - valettu

Vuoraus: Vaakalauta, pontattu

Ulkoväri: Vaaleankeltainen, valkoinen

Katto: Pulpetti

Kate: Pelti - saumattu

Kunto: Hyvä

Nykyinen tyyli: Jälleenrakennuskausi 1939-1952

Rakennushistoria: Rakennusta on laajennettu. Laajennusosa on myös pulpettikattoinen ja siinä on aaltopeltikate sekä liukuovi.

Erityispiirteet: Rakennuksessa on vanhat ikkunat ja ovet.



Rakennus lounaasta.



Rakennus kaakosta.



Itäpäätä.



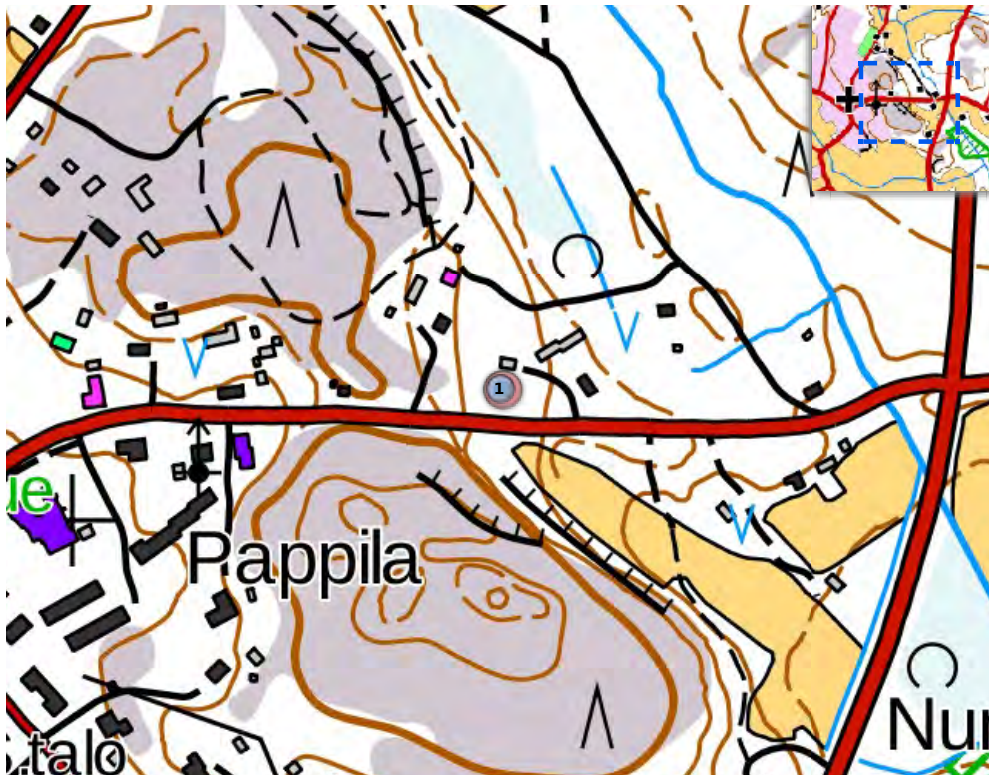

001 Omakotitalo

Osoite: Kirkonkylä**Historia ja ympäristö****Aluetyyppi:** Kirkonkylä**Historiallinen tilatyyppi:** Lohkotila**Asutushistoria:** Lohkottu vuonna 1938 Santalasta, joka lohkottu Pappilasta vuonna 1924.**Lähiympäristö:** Lokalahden keskustan palvelut ja kirkko sijaitsevat kiinteistön länsipuolella. Ympäriällä on rakennuskantaa 1900-luvun alkupuolelta.**Pihapiiri:** Kiinteistöön kuuluvat noin 1950 rakennettu omakotitalo sekä uudempi saunarakennus. Tontilla on hiekoitettu pihaankulku, joka on jaettu viereisen kiinteistön kanssa sekä nurmea, pensaita, omenapuita, suuri koivu.**Perustelu:** Lohkotila. Lohkottu vuonna 1938 Santalasta, joka lohkottu Pappilasta vuonna 1924. Kiinteistöön kuuluvat noin 1950 rakennettu omakotitalo, johon on tehty pieniä muutoksia, sekä uudempi saunarakennus.**Yhteenveto:** Lohkotila. Lohkottu vuonna 1938 Santalasta, joka lohkottu Pappilasta vuonna 1924. Kiinteistöön kuuluvat noin 1950 rakennettu omakotitalo, johon on tehty pieniä muutoksia, sekä uudempi saunarakennus.**Inventointitiedot****Teija Mustonen**, Uudenkaupungin Lokalahden keskusta-alueen inventointi 30.9.2015

Kiinteistö idästä.



Sauna asuinrakennuksen pohjoispuolella.

**Rakennus 1
Omakotitalo**

**Uusikaupunki (895)
Lokala (508)**

**Nummivaara
895-508-0005-001**

Inventointinumero: 895-508-0005-0016-001

Rakennusvuosi: Noin 1950

**Alkuperäinen
käyttö:** Asuminen

Nykykäyttö: Asuminen

Kerrosluku: 1 + ullakko

**Asuin- ja
liikehuoneistojen
määrä:** 1

Perustus: Betoni - valettu

Vuoraus: Pystylauta, peiterimoitettu

Ulkoväri: Keltainen, valkoinen

Katto: Satula

Kate: Pelti - profiloitu

Kunto: Hyvä

Nykyinen tyyli: Jälleenrakennuskausi 1939-1952

Rakennushistoria: Rakennuksen ikkunat ja ulko-ovi on vaihdettu.

Erityispiirteet: Rakennuksen pohjoissivulla on satulakattoinen umpikuisti. Portaiden alla on säilytystilaa.



Rakennus koillisesta.



Julkisivu pohjoiseen.



Rakennus luoteesta.



Rakennus lounaasta.



Rakennus kaakosta.



Kellarin ovi rakennuksen itäisivulla.



Ovi portaiden alle.



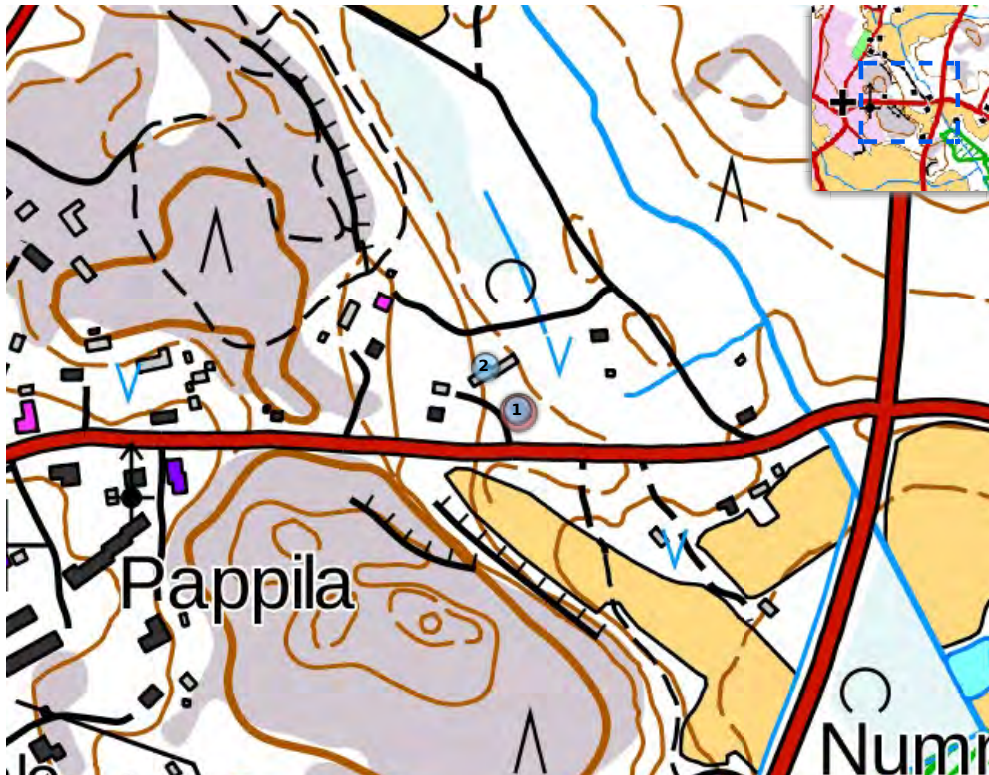

001 Muu asuinrakennus
002 Talousrakennus

Osoite: Kivistöntie 40

Historia ja ympäristö

Aluetyyppi: Kirkonkylä

Historiallinen tilatyyppi: Lohkotila

Asutushistoria: Lohkottu Pappilasta vuonna 1924.

Lähiympäristö: Lokalahden keskusta sijaitsee kiinteistön länsipuolella. Ympäriällä on rakennuskantaa 1900-luvun alusta.

Pihapiiri: Kiinteistöön kuuluvat asuinrakennus ja ulkorakennus. Pihaankulku on hiekoitettu, muutoin tontti on tasaista nurmea. Vihreä piha: runsaasti puita ja pensaita. Tontin itäosassa on pieni lampi.

Perustelu: Lohkottu Pappilasta vuonna 1924. 1900-luvun alussa rakennetut asuinrakennus ja kahdessa osassa rakennettu ulkorakennus. Asuinrakennusta on laajennettu ja ulkorakennukseen on tehty pieniä muutoksia.

Yhteenveto: Lohkottu Pappilasta vuonna 1924. Lohkottu Pappilasta vuonna 1924. 1900-luvun alussa rakennetut asuinrakennus ja kahdessa osassa rakennettu ulkorakennus. Asuinrakennusta on laajennettu ja ulkorakennukseen on tehty pieniä muutoksia.

Inventointitiedot

Teija Mustonen, Uudenkaupungin Lokalahden keskusta-alueen inventointi



Kiinteistö etelästä.



Lampi tontin itäosassa.

Rakennus 1
Muu asuinrakennus

Uusikaupunki (895)
Lokala (508)

Santal:
895-508-0005-001

Inventointinumero: 895-508-0005-0017-001

Rakennusvuosi: 1900-luvun alku

Alkuperäinen käyttö: Asuminen

Nykykäyttö: Asuminen

Kerrosluku: 1 + ullakko

Asuin- ja

liikehuoneistojen määrä:

Perustus: Luonnonkivi - laasti

Runko: Hirsi, lyhytnurkkainen

Vuoraus: Vaakalauta, pontattu

Ulkoväri: Punainen, valkoinen

Katto: Satula

Kate: Pelti - profiloitu

Kunto: Hyvä

Nykyinen tyyli: Varhainen modernismi 1928-1938

Rakennushistoria: Rakennuksen kuistia on laajennettu. Koillisivulle on rakennettu lautarakenteinen terassi. Ulko-ovi on vaihdettu.

Erytyspiirteet: Rakennuksen koillisivulla on satulakattoinen umpikuisti, jota on laajennettu. Rakennuksessa on vanhat ikkunat.



Rakennus idästä.



Julkisivu koilliseen.



Rakennus pohjoisesta.



Luoteispääty.



Rakennus lännestä.



Rakennus etelästä.

Rakennus 2
Talouksrakennus

Uusikaupunki (895)
Lokala (508)

Santal:
895-508-0005-001

Inventointinumero: 895-508-0005-0017-002

Rakennusvuosi: 1900-luvun alku

Alkuperäinen käyttö: Asumisen oheistoiminnot

Nykykäyttö: Asumisen oheistoiminnot

Kerrosluku: 1

Perustus: Betoni - valettu

Vuoraus: Pystylauta, peiterimoitettu

Ulkoväri: Punainen, valkoinen

Katto: Satula

Kate: Tiili - sementti

Kunto: Hyvä

Rakennushistoria: Rakennus koostuu kahdesta satulakattoisesta osasta. Rakennettu mahdollisesti kahdessa vaiheessa. Rakennuksen kaakkoissivun keskivaiheille on vaihdettu peltinen liukuovi.

Erityispiirteet: Rakennuksen kaakkoissivulla on sisennetty avokuisti. Samalla sivulla on peltinen liukuovi, jota lukuunottamatta rakennuksen ovet sekä ikkunat ovat vanhat.



Kiinteistö etelästä.



Julkisivu kaakkoon.



Julkisivu kaakkoon.



Julkisivu kaakkoon.



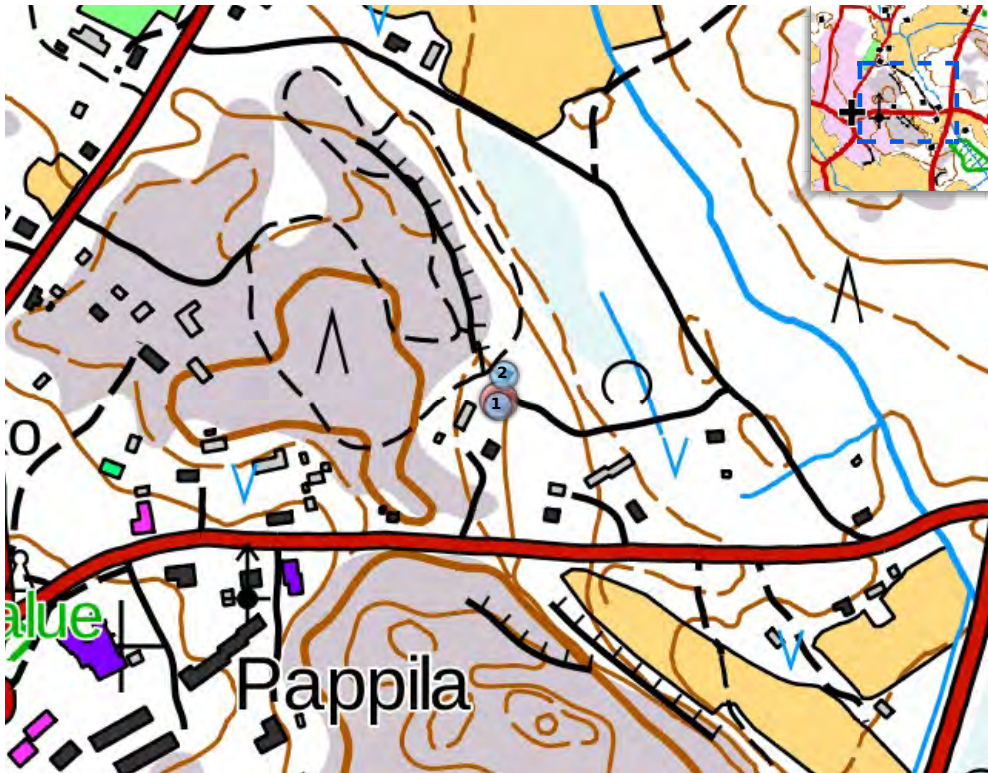

- 001 Omakotitalo
002 Muu ulkorakennus

Osoite: Tönöntie 41

Historia ja ympäristö

Aluetyyppi: Kirkonkylä

Historiallinen tilatyyppi: Tontti, asuntotontti

Asutushistoria:

Lohkottu Kivilästä vuonna 1955.

Lähiympäristö: Lokalahden keskusta sijaitsee kiinteistön länsipuolella. Ympäriällä on metsää sekä rakennuskantaa 1900-luvun alkupuolelta.

Pihapiiri:

Kiinteistöön kuuluvat asuinrakennus, ulkorakennus, kesäkeittiö sekä rakenteilla olevat talousrakennus ja autotalli. Puiden ympäröimä pihapiiri, jossa hiekoitettu pihaankulku, muutoin nurmea. Idässä tontti rajautuu kiviaitaan.

Kulttuurihistorialliset arvot:

Rakennushistoriallisesti arvokas
Ympäristöllisesti arvokas

Arvotus:

Paikallinen

Perustelu:

Lohkottu Kivilästä vuonna 1955. Asuinrakennus on rakennettu vuonna 1933, laajennettu 1955. Lisäksi kiinteistöön kuuluvat ulkorakennus 1930-luvulta ja rakenteilla olevat talousrakennus ja autotalli.

Yhteenveto:

Lohkottu Kivilästä vuonna 1955. Asuinrakennus on rakennettu vuonna 1933, laajennettu 1955. Lisäksi kiinteistöön kuuluvat ulkorakennus 1930-luvulta ja rakenteilla olevat talousrakennus ja autotalli.

Muut tiedot

Lähteet: Suulliset lähteet: Marja Luoti.

Inventointitiedot

Teija Mustonen, Uudenkaupungin Lokalahden keskusta-alueen inventointi 8.10.2015



Kiinteistö kaakosta.

**Rakennus 1
Omakotitalo**

**Uusikaupunki (895)
Lokala (508)**

**Viertol:
895-508-0005-001:**

Inventointinumero: 895-508-0005-0018-001
Rakennusvuosi: 1933
Muutosvuodet: 1955
Alkuperäinen käyttö: Asuminen
Nykykäyttö: Asuminen
Kerrosluvu: Kellari + 1 + ullakko
Asuin- ja liikehuoneistojen määrä: 1
Perustus: Betoni - valettu
Runko: Hirsi, lyhytnurkkainen
Vuoraus: Vaakalauta, pontattu
Ulkoväri: Keltainen, valkoinen, ruskea
Katto: Satula
Kate: Pelti - profiloitu
Kunto: Hyvä
Nykyinen tyyli: Jälleenrakennuskausi 1939-1952
Rakennushistoria: Laajennettu vuonna 1955. Sisällä tehty pintaremonttia noin vuonna 2004.
Erityispiirteet: Rakennuksen koillispuolella on satulakattoinen umpikuisti. Luoteispuolella on sisäänkäynti, jonka päällä on pulpettikattoinen lippi.
Muut tiedot: Rakennuksessa ei ole sisäwc:tä, kuivakäymälä on sijoitettu ulkorakennukseen.

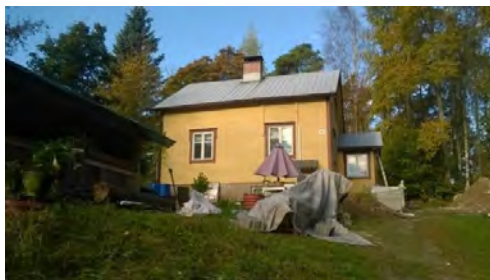

Koillispuolella.

Julkisivu kaakkoon.

**Rakennus 2
Muu ulkorakennus**

**Uusikaupunki (895)
Lokala (508)**

**Viertol:
895-508-0005-001:**

Inventointinumero: 895-508-0005-0018-002
Rakennusvuosi: 1930-luku
Alkuperäinen käyttö: Asumisen oheistoiminnot
Nykykäyttö: Asumisen oheistoiminnot
Kerrosluvu: 1
Perustus: Betoni - harkko
Runko: Ranko
Vuoraus: Pystylauta, avosaumattu
Ulkoväri: Keltainen, ruskea
Katto: Pulpetti
Kate: Pelti - profiloitu
Kunto: Hyvä
Nykyinen tyyli: Jälleenrakennuskausi 1939-1952
Sisätilakuvaus: Rakennuksessa on vaja ja kuivakäymälä.



Julkisivu lounaaseen.

Rakennus etelästä.

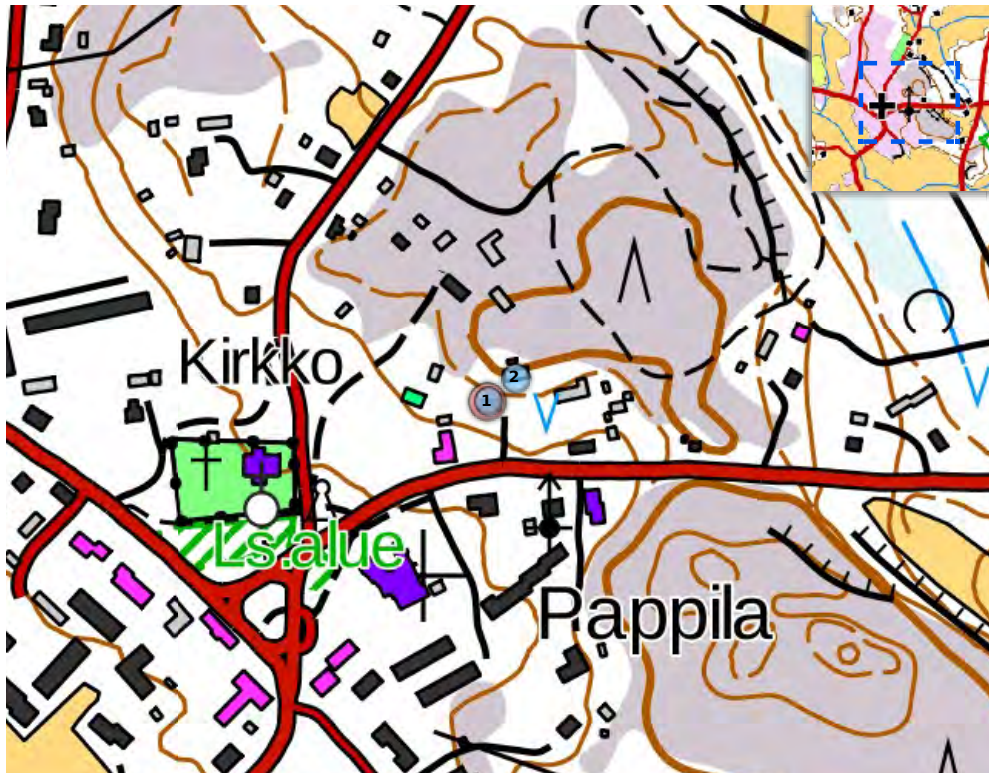

- 001 Muu asuinrakennus
002 Talousrakennus

Osoite: Kivistöntie 14

Historia ja ympäristö

Alueyyppi: Kirkonkylä

Historiallinen tilatyyppi: Lohkotila

Asutushistoria: Lohkottu Pappilasta vuonna 1924. Viktor Arfors, joka perusti vanhaan asuinrakennukseen leipomon 1800-luvun lopulla, oli mahdollisesti myös talon rakentaja. Leipomo toimi talossa 1930-luvulle asti. Leipomon yhteydessä toimi myös myymälä. Vuonna 1952 kiinteistö siirtyi Kerttu ja Veli Saarisen omistukseen. Nykyinen omistaja, Mikko Saarinen, on heidän poikansa.

Lähiympäristö: Kiinteistö on osa kirkonkylän miljöötä. Kirkko ja palvelut jäävät kiinteistön länsipuolelle. Pohjoispuolella kulkee pururata. Ympäriällä on rakennuskantaa 1800-luvun lopulta 1970-luvulle.

Pihapiiri: Kiinteistöön kuuluvat 1800-luvun lopulla rakennettu asuinrakennus, 1953 rakennettu talousrakennus sekä 2015 rakenteilla oleva omakotitalo. Loiva rinnetontti, jolla kalliota ja nurmea sekä jonkin verran puita ja pensaita.

Kulttuurihistorialliset arvot: Historiallisesti arvokas

Perustelu: Lohkotila. Lohkottu Pappilasta vuonna 1924. Leipomo-asuinrakennus 1800-luvun lopulta, laajennettu myöhemmin. Talousrakennus 1953. Rakenteilla uusi omakotitalo syksyllä 2015.

Yhteenveto: Lohkotila Lohkottu Pappilasta vuonna 1924. Leipomo-asuinrakennus 1800-luvun lopulta, laajennettu myöhemmin. Talousrakennus 1953. Rakenteilla uusi omakotitalo syksyllä 2015.

Inventointitiedot

Anniina Lehtokari, Uudenkaupungin täydennysinventointi

Teija Mustonen, Uudenkaupungin Lokalahden keskusta-alueen inventointi 30.9.2015



Kiinteistö etelästä.



Rakenteilla oleva omakotitalo.

Rakennus 1
Muu asuinrakennus

Uusikaupunki (895)
Lokala (508)

Kivil:
895-508-0005-001!

Inventointinumero: 895-508-0005-0019-001

Rakennusvuosi: 1800-l. loppu

Muutosvuodet: Noin 1970-luku

Alkuperäinen käyttö: Asuminen

Nykykäyttö: Asuminen

Kerroslukku: 1 + ullakko

Asuin- ja

liikehuoneistojen määrä: 1

Perustus: Luonnonkivi - laasti

Runko: Hirsi, lyhytnurkkainen

Vuoraus: Vaakalauta, pontattu

Ulkoväri: Vaaleanvihreä, valkoinen

Katto: Satula

Kate: Tiili - sementti

Kunto: Hyvä

Nykyinen tyyli: (1950-luku) Modernismi 1948-1960

Purettu: Ei

Rakennushistoria: Rakennuksen pohjoissivulla on tasakattoinen laajennus, jossa on valettu betoniperustus. Vuoraus on osittain vaihdettu. Ikkunat on vaihdettu.

Erityispiirteet: Suorakaiteen muotoinen, satulakattoinen rakennus, jonka pohjoissivulla on tasakattoinen laajennus.



Rakennus kaakosta.



Rakennus luoteesta.



Länsipääty.

Rakennus 2
Talousrakennus

Uusikaupunki (895)
Lokala (508)

Kivil:
895-508-0005-001!

Inventointinumero: 895-508-0005-0019-002

Rakennusvuosi: 1953

Alkuperäinen käyttö: Asumisen oheistoiminnot

Nykykäyttö: Varastointi

Kerroslukku: 1 + ullakko

Perustus: Betoni - valettu

Runko: Hirsi, lyhytnurkkainen

Vuoraus: Pystylauta, peiterimoitettu

Ulkoväri: Punainen, valkoinen

Katto: Satula

Kate: Tiili - sementti

Kunto: Hyvä

Erityispiirteet: Rakennuksen itäpäädyssä on pulpettikattoinen laajennus. Rakennuksessa on vanhat ovet ja ikkunat.



Rakennus luoteesta.



Länsipääty.



Rakennus lounaasta.

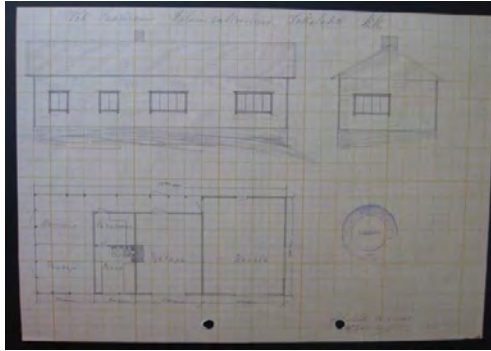

Piirustukset 1953.



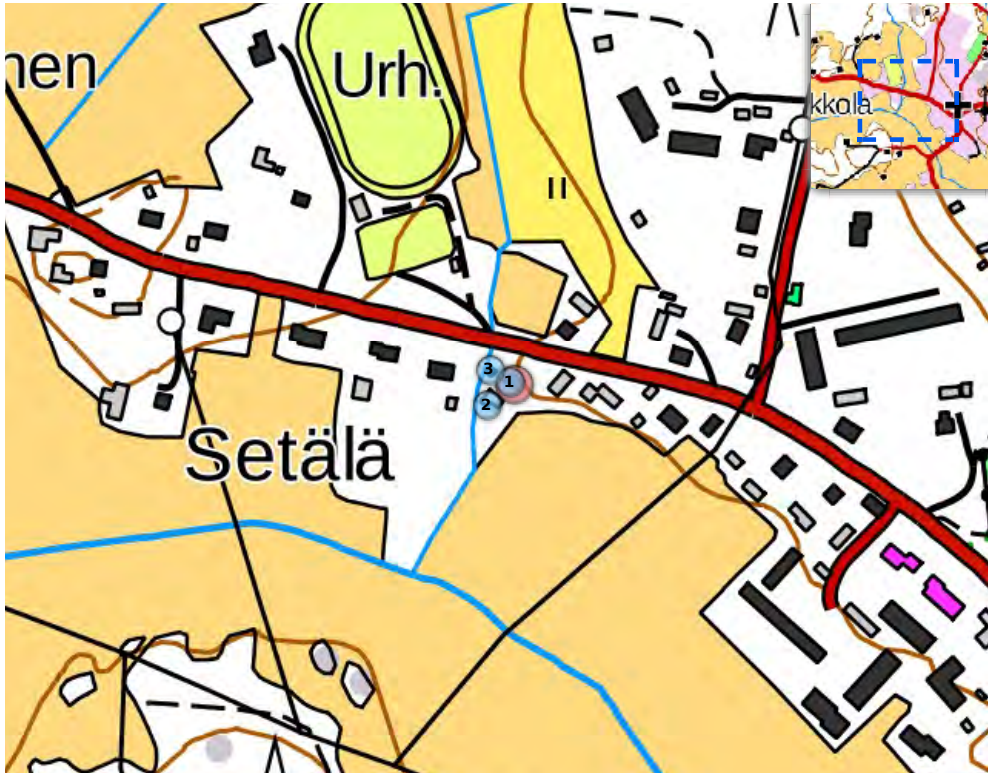

- 001 Omakotitalo
002 Vaja
003 Sauna

Osoite: Varanpääntie 44

Historia ja ympäristö

Alueyyppi: Kirkonkylä

Historiallinen tilatyyppi: Lohkotila

Asutushistoria:

Lohkotila. Lohkottu Niemen tilasta vuonna 1951.

Lähiympäristö:

Lokalahden keskusta ja kirkko sijaitsevat kiinteistön itäpuolella. Ympäriällä on rakennuskantaa 1800-luvun lopulta 1980-luvulle. Etelässä kiinteistö rajautuu peltoihin.

Pihapiiri:

Kiinteistöön kuuluvat asuinrakennus, autotalli ja sauna. Piha on pensasaidan ympäröimä. Pihaankulku ja rakennusten edustat ovat hiekoitusta, muuten nurmea. Lehtipuita ja pensaita.

Perustelu:

Lohkotila. Lohkottu Niemen tilasta vuonna 1951. Vuonna 1947 rakennettu asuinrakennus, johon tehty useita muutoksia (mm. laajennettu sekä ikkunat ja kate vaihdettu), sekä sauna ja autotalli.

Yhteenveto:

Lohkotila. Lohkottu Niemen tilasta vuonna 1951. Vuonna 1947 rakennettu asuinrakennus, johon tehty useita muutoksia (mm. laajennettu sekä ikkunat ja kate vaihdettu), sekä sauna ja autotalli.

Inventointitiedot

Teija Mustonen, Uudenkaupungin Lokalahden keskusta-alueen inventointi 10.9.2015



Kiinteistö luoteesta.

**Rakennus 1
Omakotitalo**

**Uusikaupunki (895)
Lokala (508)**

**Erkkil:
895-508-0007-0001**

Inventointinumero: 895-508-0007-0000-001

Rakennusvuosi: 1947

Muutosvuodet: 2000-luku

**Alkuperäinen
käyttö:** Asuminen

Nykykäyttö: Asuminen

Kerrosluku: 1,5

**Asuin- ja
liikehuoneistojen
määrä:** 1

Perustus: Betoni - valettu

Runko: Ranko

Vuoraus: Pystylauta, pontattu

Ulkoväri: Vaaleanvihreä, valkoinen

Katto: Satula

Kate: Pelti - profiloitu

Kunto: Hyvä

Nykyinen tyyli: Jälleenrakennuskausi 1939-1952

Rakennushistoria: Rakennusta on laajennettu 2000-luvulla: koillisivulle on rakennettu satulakattoinen umpikuisti. Kuistin edessä on terassi. Rakennuksen ulkolaudoitus, ovet, ikkunat ja kate on vaihdettu.



Rakennus idästä.



Julkisivu koilliseen.



Rakennus pohjoisesta.



Julkisivu luoteeseen.



Julkisivu lounaaseen.



Julkisivu kaakkoon.

Rakennus 2 Vaja

Uusikaupunki (895)
Lokala (508)

Erkkil:
895-508-0007-0001

Inventointinumero: 895-508-0007-0000-002
Rakennusvuosi: 1960-luvun alku
Alkuperäinen käyttö: Varastointi
Nykykäyttö: Varastointi
Kerrosluke: 1
Perustus: Betoni - valettu
Runko: Ranko
Vuoraus: Vaakalauta, pontattu
Ulkoväri: Ruskea, valkoinen
Katto: Satula
Kate: Pelti - profiloitu
Kunto: Hyvä
Nykyinen tyyli: (1950-luku) Modernismi 1948-1960
Rakennushistoria: Rakennuksen kaakkoispäätyyn on rakennettu lautarakenteinen terassi.



Julkisivu koilliseen.



Rakennus idästä.



Julkisivu kaakkoon.



Rakennus etelästä.

Rakennus 3 Sauna

Uusikaupunki (895)
Lokala (508)

Erkkil:
895-508-0007-0001

Inventointinumero: 895-508-0007-0000-003
Rakennusvuosi: 1900-luvun alku
Muutosvuodet: 2000-luku
Alkuperäinen käyttö: Asumisen oheistoiminnot
Nykykäyttö: Asumisen oheistoiminnot
Kerrosluke: 1
Perustus: Betoni - valettu
Runko: Ranko
Vuoraus: Pystylauta, pontattu
Ulkoväri: Vaaleanvihreä, punainen, valkoinen
Katto: Satula
Kate: Pelti - profiloitu
Kunto: Hyvä
Nykyinen tyyli: Jälleenrakennuskausi 1939-1952
Rakennushistoria: Rakennukseen on vahdettu osa vuorilaudoituksesta, kate sekä ikkunat.
Erityispiirteet: Rakennuksen lounaispäädyssä on vanha pumpunsuoja.
Muut tiedot: Saunarakennus on vanhempi kuin asuinrakennus. Alun perin useamman kiinteistön käytössä olleen kaivon pumppu oli sijoitettuna saunan päätyyn.



Julkisivu lounaaseen.



Rakennus etelästä.



Rakennus pohjoisesta.



Rakennus idästä.



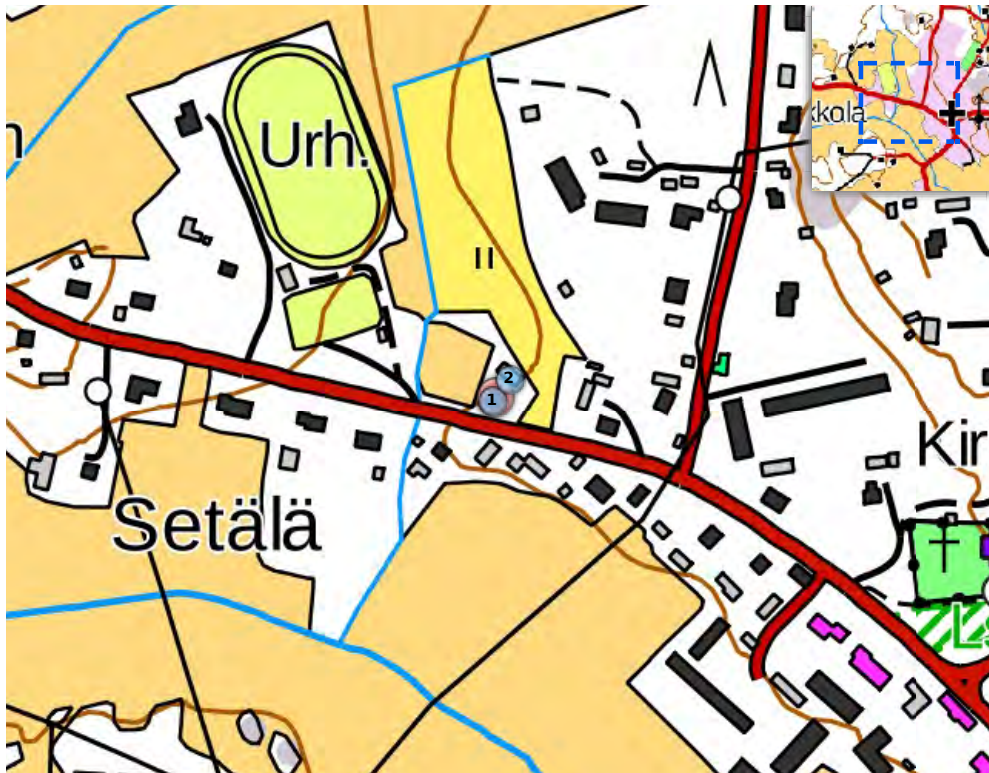

- 001 Omakotitalo
002 Autotalli, autokatos

Osoite: Varanpääntie 43

Historia ja ympäristö

Aluetyyppi: Kirkonkylä

Historiallinen tilatyyppi: Tontti, asuntontti

Asutushistoria:

Lohkottu vuonna 1954 Tapiolasta.

Lähiympäristö: Lokalahden kirkon tuntumassa sijaitseva kiinteistö. Ympäriällä on rakennuskantaa 1900-luvun alkupuolelta.

Pihapiiri: Kiinteistöön kuuluvat asuinrakennus ja autotalli-varastorakennus. Pihaankulku on hiekoitettu, muuten piha on nurmea. Tontilla on muutamia lehtipuita ja pensaita.

Kulttuurihistorialliset arvot: Ympäristöllisesti arvokas

Arvotus: Maisemallinen

Perustelu: Kiinteistö on lohkottu vuonna 1954 Tapiolasta. Asuinrakennus rakennettu 1900-luvun alussa, tehty useita muutoksia (mm. ikkunat ja kate vaihdettu). Ulkorakennus 1950-luvulta, laajennettu myöhemmin.

Yhteenveto: Kiinteistö on lohkottu vuonna 1954 Tapiolasta. Asuinrakennus rakennettu 1900-luvun alussa, tehty useita muutoksia (mm. ikkunat ja kate vaihdettu). Ulkorakennus 1950-luvulta, laajennettu myöhemmin.

Inventointitiedot

Teija Mustonen, Uudenkaupungin Lokalahden keskusta-alueen inventointi

**Rakennus 1
Omakotitalo**

**Uusikaupunki (895)
Lokala (508)**

**Purol:
895-508-0008-000!**

Inventointinumero: 895-508-0008-0009-001

Rakennusvuosi: 1900-luvun alku?

**Alkuperäinen
käyttö:** Asuminen

Nykykäyttö: Asuminen

Kerrosluku: 1,5

**Asuin- ja
liikeyhteisöiden
määrä:** 1

Perustus: Luonnonkivi - laasti

Runko: Hirsi, lyhytnurkkainen

Vuoraus: Pystylauta, pontattu

Ulkoväri: Valkoinen

Katto: Satula

Kate: Pelti - profiloitu

Kunto: Hyvä

Nykyinen tyyli: Jälleenrakennuskausi 1939-1952

Rakennushistoria: Rakennukseen on vaihdettu vuoraus, kate ja ovi sekä ikkunat.

Erityispiirteet: Rakennuksen koillisivulla on satulakattoinen umpikuisti.



Rakennus pohjoisesta.



Luoteispääty.



Rakennus lännestä.



Rakennus etelästä.



Rakennus idästä.

Rakennus 2
Autotalli, autokatos

Uusikaupunki (895)
Lokala (508)

Purol:
895-508-0008-000!

Inventointinumero: 895-508-0008-0009-002

Rakennusvuosi: 1952

Alkuperäinen Varastointi

käyttö:

Nykykäyttö: Varastointi

Kerrosluke: 1 + ullakko

Perustus: Betoni - valettu

Runko: Hirsi, lyhytnurkkainen

Vuoraus: Ei vuorattu

Ulkoväri: Oranssi, valkoinen

Katto: Satula

Kate: Pelti - profiloitu

Kunto: Hyvä

Rakennushistoria: Rakennuksen alkuperäinen osa on vuoraamatonta hirttä. Laajennettu myöhemmin rankorakenteisella autotalliosalla, jossa vuorauksena avosaumattu pystylauta. Laajennusosassa on pariovet.



Rakennus etelästä.



Julkisivu lounaaseen.



Rakennus lännestä.

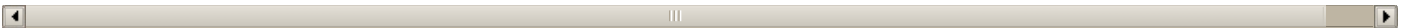



001 Omakotitalo
002 Sauna

Osoite: Palomäentie 41

Historia ja ympäristö

Aluetyyppi: Kirkonkylä

Historiallinen tilatyyppi: Lohkotila

Asutushistoria: Lohkottu Tapiolasta vuonna 1954.

Lähiympäristö: Kiinteistö sijaitsee Palomäentien ja Tönöntien risteyksessä. Lokalahden keskusta ja kirkko sijaitsevat kiinteistöstä lounaaseen. Kiinteistön itäpuolella on pääosin peltoja, lännessä hautausmaa. Eteläpuolella sijaitsee pururata.

Pihapiiri: Kiinteistöön kuuluvat asuinrakennus ja saunarakennus. Puustoisia tontti (mm. koivuja, mäntyjä ja kuusia), joka pääosin nurmea. Marjapensaita ja kukkaistutuksia.

Kulttuurihistorialliset arvot: Ympäristöllisesti arvokas

Arvotus: Maisemallinen

Perustelu: Lohkotila. Lohkottu Tapiolasta vuonna 1954. 1940-luvulla rakennettu asuinrakennus, johon ei ole tehty muutoksia, sekä saunarakennus, johon tehty pieni laajennus.

Yhteenveto: Lohkotila. Lohkottu Tapiolasta vuonna 1954. 1940-luvulla rakennettu asuinrakennus, johon ei ole tehty muutoksia, sekä saunarakennus, johon tehty pieni laajennus.

Inventointitiedot

Teija Mustonen, Uudenkaupungin Lokalahden keskusta-alueen inventointi 11.9.2015



Kiinteistö lounaasta.



Kiinteistö kaakosta.

**Rakennus 1
Omakotitalo**

Inventointinumero: 895-508-0008-0010-001

Rakennusvuosi: 1951

**Alkuperäinen
käyttö:** Asuminen

Nykykäyttö: Vapaa-ajan toiminta

Kerrosluke: 1 + ullakko

**Asuin- ja
liikeyhteisöiden
määrä:** 1

Perustus: Betoni - valettu

Vuoraus: Pystylauta, peiterimoitettu

Ulkoväri: Vaaleanvihreä, valkoinen

Katto: Satula

Kate: Pelti - profiloitu

Kunto: Hyvä

Nykyinen tyyli: Jälleenrakennuskausi 1939-1952

Erityispiirteet: Rakennuksen kaakkoisivulla on satulakattoinen umpikuisti. Rakennuksessa on vanhat ovet ja ikkunat.

**Uusikaupunki (895)
Lokala (508)**

**Kotimaj:
895-508-0008-0010**



Julkisivu kaakkoon.



Rakennus idästä.



Julkisivu koilliseen.



Rakennus pohjoisesta.



Julkisivu luoteeseen.



Julkisivu lounaaseen.



Rakennus etelästä.

**Rakennus 2
Sauna**

Inventointinumero: 895-508-0008-0010-002

Rakennusvuosi: 1940-luku

Alkuperäinen käyttö: Asumisen oheistoiminnot

Nykykäyttö: Asumisen oheistoiminnot

Kerros-luku: 1

Perustus: Betoni - valettu

Runko: Ranko

Vuoraus: Pystylauta, peiterimoitettu

Ulkoväri: Punainen, valkoinen

Katto: Satula

Kate: Pelti - profiloitu

Kunto: Hyvä

Nykyinen tyyli: Jälleenrakennuskausi 1939-1952

Rakennushistoria: Rakennuksen kaakkoispäädyssä on myöhemmin rakennettu pulpettikattoinen laajennus.

Erityispiirteet: Rakennuksessa on vanhat ovet ja ikkunat.

**Uusikaupunki (895)
Lokala (508)**

**Kotimaj:
895-508-0008-0010**



Julkisivu lounaaseen.



Rakennus etelästä.



Kaakkoispääty.



Rakennus idästä.



Rakennus pohjoisesta.



Luoteispääty.





001 Omakotitalo
002 Sauna

Osoite: Tönöntie 14

Historia ja ympäristö

Aluetyyppi: Kirkonkylä

Historiallinen tilatyyppi: Lohkotila

Asutushistoria: Lohkottu Tapiolasta vuonna 1954.

Lähiympäristö: Lokalahden keskusta sijaitsee kiinteistön lounaispuolella. Pohjois- ja itäpuolella on pääosin peltoja, etelässä pururata ja länsipuolella hautausmaa.

Pihapiiri: Kiinteistöön kuuluvat 1948 rakennettu asuinrakennus ja 1950-luvulla rakennettu navettarakennus. Pieni, suojaisa, pensaiden ja kuusien ympäröimä piha. Hiekoitettu pihaankulku, muutoin piha on nurmea ja peltoa. Lehtipuita ja pensaita.

Perustelu: Lohkotila. Lohkottu Tapiolasta vuonna 1954. 1948 rakennettu asuinrakennus, jota laajennettu ja johon tehty muita muutoksia (mm. ikkunat vaihdettu) sekä sauna-/varastorakennus 1950-luvulta.

Yhteenveto: Lohkotila. Lohkottu Tapiolasta vuonna 1954. 1948 rakennettu asuinrakennus, jota laajennettu ja johon tehty muita muutoksia (mm. ikkunat vaihdettu) sekä sauna-/varastorakennus 1950-luvulta.

Muut tiedot

Lähteet: Suulliset lähteet: omistaja Thomas Manelius.

Inventointitiedot

Teija Mustonen, Uudenkaupungin Lokalahden keskusta-alueen inventointi 11.9.2015



Kiinteistö etelästä.

**Rakennus 1
Omakotitalo**

**Uusikaupunki (895)
Lokala (508)**

**Kataj:
895-508-0008-001:**

Inventointinumero: 895-508-0008-0012-001

Rakennusvuosi: 1948

Muutosvuodet: 1990-luku

**Alkuperäinen
käyttö:** Asuminen

Nykykäyttö: Asuminen

Kerrosluke: 1,5

**Asuin- ja
liikehuoneistojen
määrä:** 1

Perustus: Betoni - valettu

Runko: Hirsi, lyhytnurkkainen

Vuoraus: Pystylauta, pontattu

Ulkoväri: Keltainen, valkoinen

Katto: Satula

Kate: Pelti - profiloitu

Kunto: Hyvä

Nykyinen tyyli: Jälleenrakennuskausi 1939-1952

Rakennushistoria: Laajennettu 1990-luvulla: satulakattoinen kuisti, jossa betoniharkkoperustus. Ikkunat on vaihdettu yläkerran ikkunoita lukuun ottamatta. Rakennuksen ulkolaudoitus on vaihdettu.

Erityispiirteet: Rakennuksen kaakkoisivulla on 1990-luvulla rakennettu laajennusosa ja terassi. Julkisivuissa on valkoiseksi maalatut kerroslistat.



Julkisivu kaakkoon.



Rakennus idästä.



Rakennus pohjoisesta.



Rakennus lännestä.



Rakennus etelästä.

**Rakennus 2
Sauna**

**Uusikaupunki (895)
Lokala (508)**

**Kataj:
895-508-0008-001:**

Inventointinumero: 895-508-0008-0012-002
Rakennusvuosi: 1950-luku
Alkuperäinen käyttö: Asumisen oheistoiminnot
Nykykäyttö: Asumisen oheistoiminnot
Kerros-luku: 1
Perustus: Betoni - valettu
Runko: Ranko
Vuoraus: Pystylauta, avosaumattu
Ulkoväri: Punainen, valkoinen, vihreä
Katto: Satula
Kate: Pelti - aalto
Kunto: Hyvä
Nykyinen tyyli: Jälleenrakennuskausi 1939-1952
Erityispiirteet: Rakennuksessa on vanhat ovet ja ikkunat.
Sisätilakuvaus: Koillispuolella on sauna ja lounaispuolella varastoja.



Julkisivu luoteeseen.





001 Omakotitalo
002 Navetta

Osoite: Varanpääntie 68

Historia ja ympäristö

Aluetyyppi: Kirkonkylä

Historiallinen tilatyyppi: Tontti, asuntotontti

Asutushistoria:

Lohkottu vuonna 1954 Tapiolasta.

Lähiympäristö: Lokalahden keskusta ja kirkko sijaitsevat kiinteistön itäpuolella. Ympäriällä on pääosin peltoa, pohjoispuolella on omakotitaloja 1970-1980-luvuilta.

Pihapiiri: Kiinteistöön kuuluvat asuinrakennus ja vanha navettarakennus. Piha on pääosin nurmea. Suuri tammi, sekä muita puita ja jonkin verran pensaita.

Perustelu: Lohkottu vuonna 1954 Tapiolasta. 1953 rakennettu asuinrakennus. Laajennettu ja ikkunat vaihdettu. Navettarakennus 1950-luvulta.

Yhteenveto: Lohkottu vuonna 1954 Tapiolasta.

Inventointitiedot

Teija Mustonen, Uudenkaupungin Lokalahden keskusta-alueen inventointi 10.9.2015

**Rakennus 1
Omakotitalo**

**Uusikaupunki (895)
Lokala (508)**

**Setäl:
895-508-0008-002:**

Inventointinumero: 895-508-0008-0028-001

Rakennusvuosi: 1951

**Alkuperäinen
käyttö:** Asuminen

Nykykäyttö: Asuminen

Kerrosluke: Kellari + 2

**Asuin- ja
liikehuoneistojen
määrä:** 1

Perustus: Betoni - valettu

Runko: Ranko

Vuoraus: Pystylauta, peiterimoitettu

Ulkoväri: Keltainen, valkoinen

Katto: Satula

Kate: Pelti - saumattu

Kunto: Hyvä

Nykyinen tyyli: Jälleenrakennuskausi 1939-1952

Rakennushistoria: Rakennuksen länsisivulle on rakennettu satulakattoinen laajennus, johon on sijoitettu suihku ja wc.

Erityispiirteet: Rakennuksen länsisivulla on satulakattoinen laajennusosa ja terassi. Ikkunat on vaihdettu.



Julkisivu pohjoiseen.



Julkisivu itään.



Rakennus kaakosta.



Eteläpääty.



Rakennus lounaasta.



Julkisivu länteen.

**Rakennus 2
Navetta**

Inventointinumero: 895-508-0008-0028-002

Rakennusvuosi: 1950-luku

**Alkuperäinen
käyttö:** Tuotanto

Nykykäyttö: Varastointi

Kerrosluke: 1 + ullakko

Perustus: Betoni - valettu

Runko: Tiili, ranko

Vuoraus: Tiili, avosaumattu pystylauta

Ulkoväri: Punainen, harmaa, valkoinen

Katto: Satula

Kate: Pelti - profiloitu

Kunto: Hyvä

Nykyinen tyyli: Jälleenrakennuskausi 1939-1952

Rakennushistoria: Rakennusta on laajennettu länteen. Rakennuksen länsisivulle on myös rakennettu terassi.

Erityispiirteet: Rakennuksessa on vanhat ovet ja ikkunat.

**Uusikaupunki (895)
Lokala (508)**

**Setäl:
895-508-0008-002:**



Rakennus koillisesta.



Pohjoispäätty.



Julkisivu länteen.



Julkisivu länteen.



Lännenpuoleista julkisivua.



Julkisivu etelään.



Julkisivu etelään.

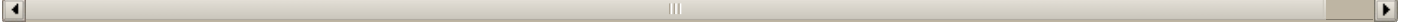

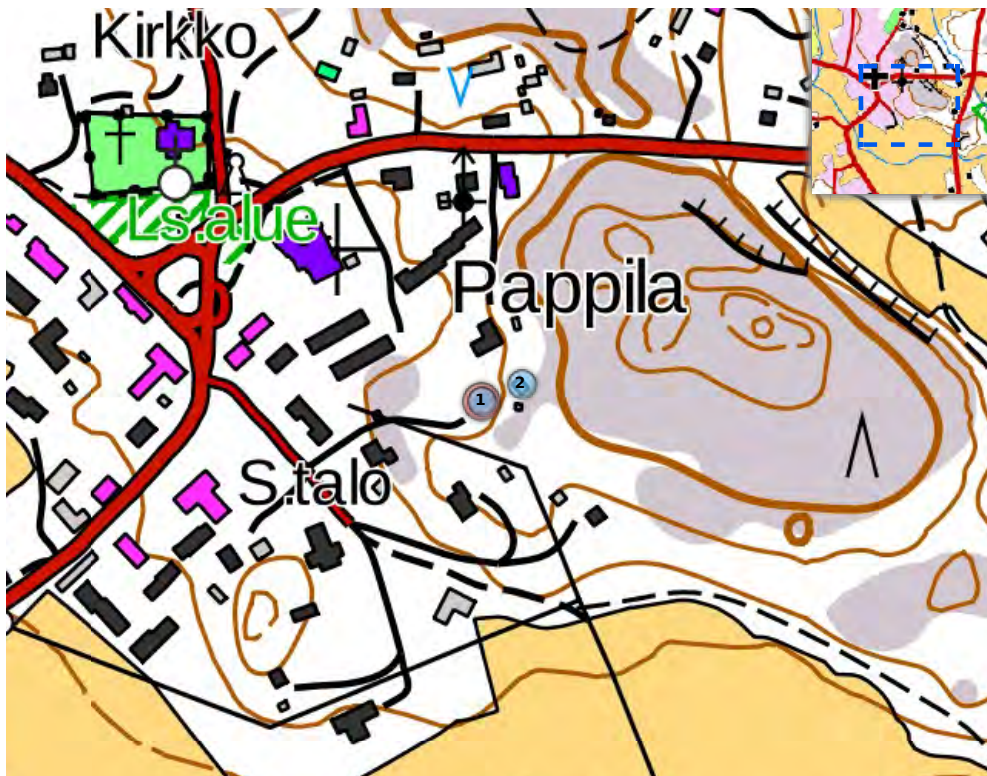

- 001 Omakotitalo
002 Autotalli, autokatos

Osoite: Tahkotie 7

Historia ja ympäristö

Alueyyppi: Kirkonkylä

Historiallinen tilatyyppi: Lohkotila

Asutushistoria: Lohkomistiedot epäselvät.

Lähiympäristö: Kiinteistö rajautuu idässä metsään. Ympäriällä on rakennuskantaa 1950-70 -luvulta.

Pihapiiri: Kiinteistöön kuuluvat asuinrakennus, autotalli ja sauna. Loiva rinnetontti, jossa hiekoitettu pihaankulku ja muutoin tasaista nurmea. Pihassa on joitain mäntyjä ja tuijia.

Perustelu: Lohkotila. Lohkomistiedot epäselvät. Asuinrakennus vuodelta 1947, laajennettu 1977. Tehty muutoksia 2000-luvun alussa. Autotalli 1950-luvulta, ei muutoksia. Uusi saunarakennus.

Yhteenveto: Lohkotila. Lohkomistiedot epäselvät. Asuinrakennus vuodelta 1947, laajennettu 1977. Tehty muutoksia 2000-luvun alussa. Autotalli 1950-luvulta, ei muutoksia. Uusi saunarakennus.

Inventointitiedot

Teija Mustonen, Uudenkaupungin Lokalahden keskusta-alueen inventointi 1.10.2015

**Rakennus 1
Omakotitalo**

**Uusikaupunki (895)
Lokala (508)**

**Kiikar
895-508-0010-000:**

Inventointinumero: 895-508-0010-0002-001

Rakennusvuosi: 1947

Muutosvuodet: 1977

**Alkuperäinen
käyttö:** Asuminen

Nykykäyttö: Asuminen

Kerrosluku: 1,5

**Asuin- ja
liikehuoneistojen
määrä:** 1

Perustus: Betoni - valettu

Runko: Ranko

Vuoraus: Vaakalauta, pontattu

Ulkoväri: Vihreä, valkoinen

Katto: Satula

Kate: Pelti - profiloitu

Kunto: Hyvä

Rakennushistoria: Rakennusta on laajennettu vuonna 1977. Ikkunat ja ovet on vaihdettu 2000-luvun alussa.



Rakennus lännestä.



Lounaispäätty.



Lounaispäätty.



Julkisivu kaakkoon.



Rakennus idästä.



Koillispäätty.



Rakennus pohjoisesta.

Rakennus 2

Autotalli, autokatos

Inventointinumero: 895-508-0010-0002-002

Rakennusvuosi: 1950-luku

**Alkuperäinen
käyttö:** Varastointi

Nykykäyttö: Varastointi

Kerrosluvu: 1

Perustus: Betoni - valettu

Runko: Ranko

Vuoraus: Pystylauta, avosaumattu

Ulkoväri: Vaaleanvihreä, valkoinen

Katto: Satula

Kate: Pelti - aalto

Kunto: Hyvä

Nykyinen tyyli: Jälleenrakennuskausi 1939-1952

Erityispiirteet: Rakennuksen lounaissivulla on kahdet pariovet. Ovet ja ikkunat ovat vanhat.

**Uusikaupunki (895)
Lokala (508)**

**Kiikar
895-508-0010-000:**



Rakennus lännestä.



Julkisivu lounaaseen.

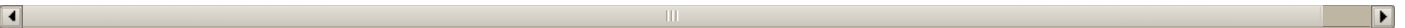



001 Mäkitupa
002 Vaja

Historia ja ympäristö

Aluetyyppi: Kirkonkylä
Historiallinen tilatyyppi: Mäkitupa

Asutushistoria: Mahdollisesti vanha mäkitupa. Lohkottu Niemen tilasta vuonna 1954. Rakennettu mahdollisesti alun perin Vesolan (nykyisen Kaunolan) isovanhempien taloksi. Ainakin 1940-50-luvuilla talossa asui Vesolan mamma.

Lähiympäristö: Kiinteistö sijaitsee Lokalahden kirkonkylällä, keskustan palveluiden ja kirkon itäpuolella. Ympäriillä on metsää sekä rakennuskantaa 1900-luvun alkupuolelta.

Pihapiiri: Kiinteistöön kuuluvat 1900-luvun alkupuolella rakennettu asuinrakennus ja uudempi vaja. Piha on pieni ja tien puolelta punaiseksi maalatulla lauta-aidalla rajattu. Pohjoispuolella kohoaa melko jyrkkä kallio, jonka päällä on rakennettu lautarakenteiset portaat ja terassi. Tontilla on jonkin verran puita ja pensaita sekä syreenejä ja vuorenkilpeä.

Kulttuurihistorialliset arvot: Rakennushistoriallisesti arvokas

Arvotus: Maisemallinen

Perustelu: Mahdollisesti vanha mäkitupa. Lohkottu Niemen tilasta vuonna 1954. Osa kirkonkylän miljöötä. Asuinrakennus 1900-l. alkupuolelta, peruskorjattu, kuisti uusittu. Vaja uudempi.

Yhteenveto: Mahdollisesti vanha mäkitupa. Lohkottu Niemen tilasta vuonna 1954. Osa kirkonkylän miljöötä. Asuinrakennus 1900-l. alkupuolelta, peruskorjattu, kuisti uusittu. Vaja uudempi.

Inventointitiedot

Annina Lehtokari, Uudenkaupungin täydennysinventointi

Teija Mustonen, Uudenkaupungin Lokalahden keskusta-alueen inventointi 30.9.2015

**Rakennus 1
Mäkitupa**

Inventointinumero: 895-508-0012-0000-001

Rakennusvuosi: 1900-luvun alkupuoli

**Alkuperäinen
käyttö:** Asuminen

Nykykäyttö: Loma-asuminen

Kerrosluku: 1 + ullakko

**Asuin- ja
liikehuoneistojen
määrä:** 1

Perustus: Luonnonkivi - laasti

Runko: Hirsi, lyhytnurkkainen

Vuoraus: Pystylauta, pontattu

Ulkoväri: Punainen, valkoinen

Katto: Satula

Kate: Pelti - aalto

Kunto: Hyvä

Nykyinen tyyli: Varhainen modernismi 1928-1938

Purettu: Ei

Rakennushistoria: Rakennuksen pohjoissivulle on rakennettu myöhemmin pulpettikattoinen umpikuisti.

Erityispiirteet: Rakennuksessa on helmipontattu pystylauditus. Molemmissa päädyissä on ullakolla salmiakki-ikkuna. Pohjoissivulla on umpikuisti. Rakennuksessa on vanhat ovet ja ikkunat.

**Uusikaupunki (895)
Lokala (508)**

**Tunturimaj:
895-508-0012-0001**



Julkisivu kadulta.



Itäpääty.



Rakennus koillisesta.



Julkisivu pohjoiseen.



Länsipääty.

Rakennus 2
Vaja

Uusikaupunki (895)
Lokala (508)

Tunturimaj:
895-508-0012-0001

Inventointinumero: 895-508-0012-0000-002
Rakennusvuosi: 1900-luvun alkupuoli
Alkuperäinen käyttö: Varastointi
Nykykäyttö: Varastointi
Kerrosluvu: 1
Perustus: Luonnonkivi - kylmämuuraus
Runko: Ranko
Vuoraus: Pystylauta, peiterimoitettu
Ulkoväri: Punainen, valkoinen
Katto: Pulpetti
Kate: Pelti - aalto
Kunto: Hyvä
Nykyinen tyyli: Jälleenrakennuskausi 1939-1952
Erytyspiirteet: Rakennuksessa on vanhat ovet ja ikkunat.



Rakennus lounaasta.



Rakennus kaakosta.



Pohjoispääty.

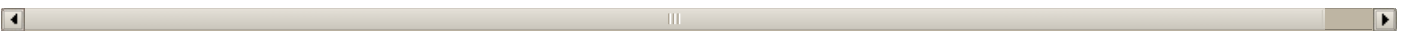



- 001 Muu asuinrakennus
- 002 Paja, verstas, masuuni
- 003 Sauna
- 004 Navetta

Historia ja ympäristö

Aluetyyppi: Kirkonkylä

Historiallinen tilatyyppi: Lohkotila

Asutushistoria: Lohkottu vuonna 1978 Mäntyvaarasta, joka on lohkottu Niemestä vuonna 1954.

Lähiympäristö: Lokalahden keskusta ja kirkko sijaitsevat kiinteistön itäpuolella. Ympäriällä on pääosin peltoja sekä omakotitaloja noin 1970-1980-luvuilta.

Pihapiiri: Kiinteistöön kuuluvat asuinrakennus, vanha paja, navettarakennus sekä vaja. Kallioinen tontti, jolla jonkin verran nurmea, lehtipuita ja pensaita.

Kulttuurihistorialliset arvot: Rakennushistoriallisesti arvokas

Perustelu: Lohkottu vuonna 1978 Mäntyvaarasta, joka on lohkottu Niemestä vuonna 1954. Pientila etäällä kyläkeskustasta. Asuinrakennus 1800-1900-l. vaihteesta, laajennus 1970-l. sauna-vaja 1950-l, autokorjaamorakennus 1941/1976 ja navetta.

Yhteenveto: Lohkottu vuonna 1978 Mäntyvaarasta, joka on lohkottu Niemestä vuonna 1954. Pientila etäällä kyläkeskustasta. Asuinrakennus 1800-1900-l. vaihteesta, laajennus 1970-l. sauna-vaja 1950-l, autokorjaamorakennus 1941/1976 ja navetta.

Inventointitiedot

Annina Lehtokari, Uudenkaupungin täydennysinventointi

Teija Mustonen, Uudenkaupungin Lokalahden keskusta-alueen inventointi 10.9.2015



Kiinteistö pohjoisesta.

Rakennus 1
Muu asuinrakennus

Uusikaupunki (895)
Lokala (508)

Mäntyketä
895-508-0016-000:

Inventointinumero: 895-508-0016-0008-001

Rakennusvuosi: 1800-1900-l. vaihe

Muutosvuodet: 1970-l.,

Alkuperäinen käyttö: Asuminen

Nykykäyttö: Asuminen

Kerrosluke: 2

Perustus: Luonnonkivi - laasti

Runko: Hirsi, lyhytnurkkainen

Vuoraus: Vaakalauta, pontattu, saumaamaton pystylauta

Ulkoväri: Vaaleanvihreä, valkoinen

Katto: Satula

Kate: Pelti - profiloitu

Kunto: Hyvä

Nykyinen tyyli: Jälleenrakennuskausi 1939-1952

Purettu: Ei

Rakennushistoria: Rakennusta on laajennettu 1970-luvulla länsisuunnassa.

Erityispiirteet: Alkuperäinen osa rakennuksesta on satulakattoinen, 1970-luvulla tehdyssä laajennuksessa on tasakatto. Julkisivujen alaosassa on pontattu vaakalauta ja yläosissa saumaamaton pystylauta. Kerroslistat on valkoiset. Rakennuksen luoteiskulmassa on myöhemmin rakennettu terassi.



Julkisivu länteen.



Rakennus lounaasta.



Eteläpääty.



Rakennus kaakosta.



Rakennus koillisesta.



Julkisivu pohjoiseen.

Rakennus 2
Paja, verstaas, masuuni

Uusikaupunki (895)
Lokala (508)

Mäntyket
895-508-0016-000:

Inventointinumero: 895-508-0016-0008-002

Rakennusvuosi: 1941

Muutosvuodet: 1976

Nykykäyttö: Tuotanto

Kerrosluvu: 1

Perustus: Betoni - valettu

Runko: Tiili

Vuoraus: Tiili, avosaumattu pystylauta

Ulkoväri: Valkoinen, ruskea

Katto: Satula

Kate: Tiili - sementti, profiloitu pelti

Kunto: Hyvä

Nykyinen tyyli: Jälleenrakennuskausi 1939-1952

Rakennushistoria: Pajaosa on rakennettu vuonna 1941 ja verstaasosa vuonna 1976 vanhan, aikaisemmin rakennetun tilalle.

Erityispiirteet: Rakennuksen alkuperäinen, vuonna 1941 rakennettu osa on itäpuolen satulakattoinen osuus. Rakennusta on laajennettu länsisuuntaan vuonna 1971. Laajennusosassa on pulpettikatto. Julkisivut ovat pääosin valkoiseksi maalattua tiiltä, sivujen yläosissa on saumaamaton pystylaudoitus. Rakennuksessa on vanhat ovet ja ikkunat. Ikkunat ovat pääosin 9-ruutuisia. Pohjoissivulla on kahdet suuret pariovet korjaamolle.

Muut tiedot: Verstaalla on tehty sotien aikana "häikäpönttöjä" autoihin. Autokorjaamotoiminta pajalla alkoi vuonna 1945.



Julkisivu itään.



Julkisivu itään.



Rakennus koillisesta.



Julkisivu pohjoiseen.



Julkisivu länteen.

**Rakennus 3
Sauna**

**Uusikaupunki (895)
Lokala (508)**

**Mäntyketä
895-508-0016-000:**

Inventointinumero: 895-508-0016-0008-003
Rakennusvuosi: 1900-luvun alku
Alkuperäinen käyttö: Asumisen oheistoiminnot
Nykykäyttö: Varastointi
Kerros-luku: 1
Perustus: Betoni - valettu
Runko: Ranko
Vuoraus: Pystylauta, avosaumattu
Ulkoväri: Punainen, valkoinen
Katto: Satula
Kate: Pelti - profiloitu
Kunto: Hyvä
Rakennushistoria: Rakennuksen pohjoissivulle on rakennettu pulpettikattoinen katos.
Erityispiirteet: Rakennuksessa on vanhat ovet ja ikkunat.



Rakennus koillisesta.



Rakennus idästä.



Rakennus kaakosta.

**Rakennus 4
Navetta**

**Uusikaupunki (895)
Lokala (508)**

**Mäntyketä
895-508-0016-000:**

Inventointinumero: 895-508-0016-0008-004
Rakennusvuosi: 1950-luku
Alkuperäinen käyttö: Asumisen oheistoiminnot
Nykykäyttö: Varastointi
Kerros-luku: 1
Perustus: Luonnonkivi - kylmämuuraus
Runko: Ranko
Vuoraus: Pystylauta, avosaumattu
Ulkoväri: Punainen, valkoinen
Katto: Satula
Kate: Tiili - sementti
Kunto: Hyvä
Nykyinen tyyli: Jälleenrakennuskausi 1939-1952
Erityispiirteet: Rakennukseen ei ole tehty näkyviä muutoksia.



Rakennus luoteesta.



Julkisivu pohjoiseen.



Rakennus koillisesta.



Julkisivu etelään.



Rakennus lounaasta.

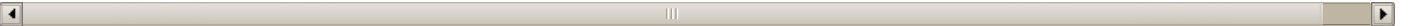



- 001 Omakotitalo
- 002 Navetta
- 003 Sauna

Osoite: Kirkonkylä

Historia ja ympäristö

Aluetyyppi: Kirkonkylä

Historiallinen tilatyyppi: Lohkotila

Asutushistoria: Lohkottu vuonna 1954 Niemestä. Talo on rakennettu alun perin seurakunnan kanttorin asunnoksi. Rakennuksessa on toiminut neuvola vuoteen 1955 saakka.

Lähiympäristö: Kiinteistö sijaitsee Lokalahden keskustan luoteispuolella. Itäpuolella kiinteistöä on urheilukenttä, pohjoispuolella pääosin peltoja ja metsää, ja ympärillä omakotitaloja pääosin 1970-1980-luvuilta.

Pihapiiri: Kiinteistöön kuuluvat 1930-luvulla rakennettu asuinrakennus, sekä 1900-luvun alkupuolella rakennettu vaja ja saunarakennus. Loivassa rinteessä sijaitseva tontti. Hiekoitettu pihankulku, muutoin tontti on tasaista nurmea. Jonkin verran puita, pensaita ja kukkaistutuksia.

Other history: Vielä 1990-luvun alussa kyläläiset ovat kutsuneet kiinteistöä nimellä Kantorla.

Kulttuurihistorialliset arvot: Historiallisesti arvokas
Rakennushistoriallisesti arvokas

Arvotus: Maisemallinen

Perustelu: Lohkottu vuonna 1954 Niemestä. Kanttorin vanha virkatalo etäällä kyläkeskustasta. Asuinrakennus 1930-luvulta. Rakennuksessa toiminut myös neuvola. Ulkopinnat ja ikkunat vaihdettu.

Yhteenveto: Lohkottu vuonna 1954 Niemestä. Kanttorin virkatalo etäällä kyläkeskustasta. Asuinrakennus 1930-luvulta. Rakennuksessa toiminut myös neuvola. Ulkopinnat ja ikkunat vaihdettu.

Inventointitiedot

Anniina Lehtokari, Uudenkaupungin täydennysinventointi

Teija Mustonen, Uudenkaupungin Lokalahden keskusta-alueen inventointi 11.9.2015



Kiinteistö etelästä.

**Rakennus 1
Omakotitalo**

**Uusikaupunki (895)
Lokala (508)**

**Mäntyvaar:
895-508-0016-000!**

Inventointinumero: 895-508-0016-0009-001

Rakennusvuosi: 1930-luku

Muutosvuodet: 2010-luku

**Alkuperäinen
käyttö:** Asuminen

Nykykäyttö: Asuminen

Kerrosluke: 2

**Asuin- ja
liikehuoneistojen
määrä:** 1

Perustus: Luonnonkivi - laasti

Runko: Hirsi, lyhytnurkkainen

Vuoraus: Vaihteleva ponttilauta

Ulkoväri: Sininen, valkoinen

Katto: Satula

Kate: Pelti - saumattu

Kunto: Hyvä

Nykyinen tyyli: Jälleenrakennuskausi 1939-1952

Purettu: Ei

Rakennushistoria: Rakennuksen koillissivulla sijainnut ovi ja portaat on purettu jo ennen 1990-lukua. 2010-luvun alussa rakennuksen vuoraus, ikkunat, katto ja ovi on vaihdettu. Rakennuksen luoteispäätyyn on rakennettu terassi.

Erityispiirteet: Rakennuksen lounaissivulla on jatkuvan lappeen alla umpikuisti. Rakennuksessa on valkoiset kerroslistat.



Julkisivu lounaaseen.



Rakennus pohjoisesta.



Koillissivu ja luoteispääty.



Sisäänkäynti kellariin rakennuksen koillissivulla.



Rakennus idästä.

**Rakennus 2
Navetta**

Inventointinumero: 895-508-0016-0009-002

Rakennusvuosi: 1900-luvun alkupuoli

**Alkuperäinen
käyttö:** Tuotanto

Nykykäyttö: Varastointi

Kerrosluvu: 1

Perustus: Luonnonkivi - laasti

Vuoraus: Pystylauta, peiterimoitettu

Ulkoväri: Punainen, valkoinen

Katto: Auma

Kate: Pelti - profiloitu

Kunto: Hyvä

Rakennushistoria: Rakennusta on laajennettu myöhemmin, mahdollisesti kahdessa osassa. Lounaanpuoleisella seinällä on liukuovi, joka on samaa peltiä kuin rakennuksen kate.

Erityispiirteet: Rakennuksen vanhimmassa osassa on aumakatto ja vanhat ikkunat ja ovet. Rakennusta on laajennettu koillisuuntaan satulakattoisella osalla, jossa on valettu betoniperustus. Pihanpuoleisessa julkisivussa sekä kaakkoispäädyssä on peiterimoitettu pystylaudoitus, muissa avosaumattu pystylaudoitus.

**Uusikaupunki (895)
Lokala (508)**

**Mäntyvaar:
895-508-0016-000!**



Julkisivu lounaaseen.



Julkisivu luoteeseen.



Rakennus pohjoisesta.



Rakennus idästä.



Rakennus idästä.

**Rakennus 3
Sauna**

Inventointinumero: 895-508-0016-0009-003

Rakennusvuosi: 1900-luvun alkupuoli

Alkuperäinen käyttö: Asumisen oheistoiminnot

Nykykäyttö: Varastointi

Kerrosluvu: 1

Perustus: Luonnonkivi - laasti

Runko: Hirsi, lyhtynurkkainen

Vuoraus: Ei vuorattu

Ulkoväri: Punainen, valkoinen

Katto: Satula

Kate: Pelti - aalto

Kunto: Hyvä

Erityispiirteet: Rakennuksessa on vanhat ovet ja ikkunat.



Rakennus etelästä.

**Uusikaupunki (895)
Lokala (508)**

**Mäntyvaar:
895-508-0016-000!**



Lounaispäätty.



Rakennus lännestä.



Rakennus pohjoisesta.



Rakennus etelästä.



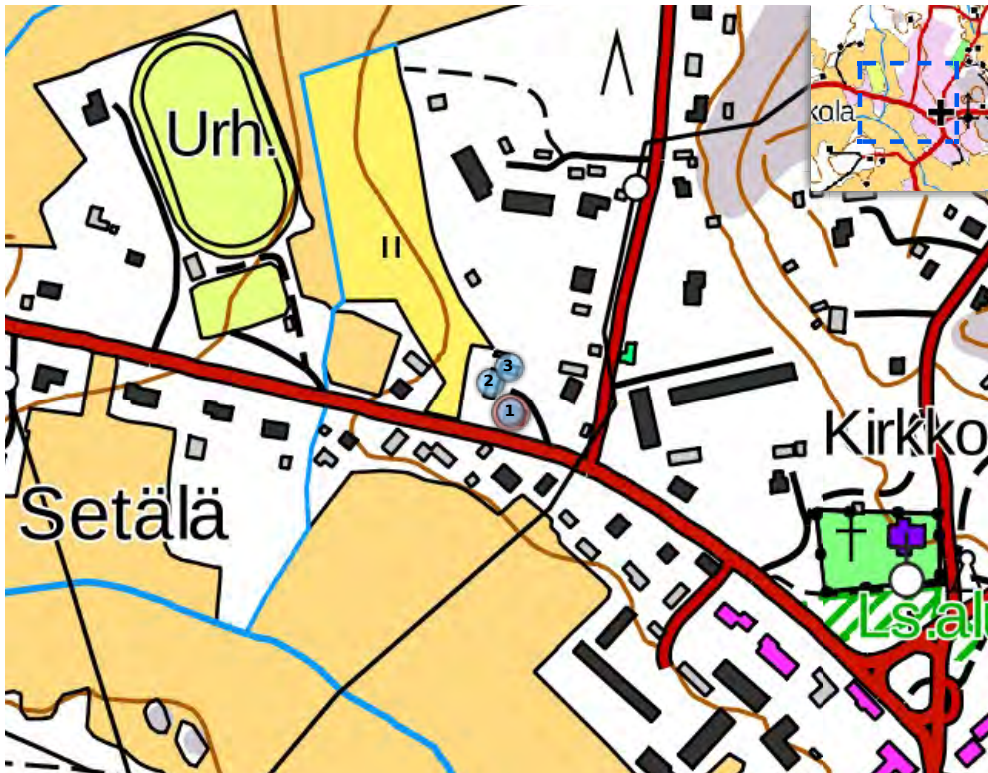

- 001 Muu asuinrakennus
002 Talli
003 Sauna

Historia ja ympäristö

Aluetyyppi: Kirkonkylä

Historiallinen tilatyyppi: Talo, kantatalo

Asutushistoria:

Kantatalo. Erotettu Lokalahden kartanosta 1600-luvulla. 1900-luvun alussa tila myytiin Hermansaaren kartanolle ja vuonna 1905 tila siirtyi Adolf Aaltosen omistukseen. Talossa toimi joitakin vuosia 1930-luvulla Turkulaisen osuusliike Tarmolan myymälä.

Lähiympäristö:

Kiinteistö on osa Lokalahden kirkonkylän miljööstä. Kirkko sijaitsee kiinteistön itäpuolella. Ympäriällä on rakennuskantaa 1900-luvun alusta.

Pihapiiri:

Kiinteistöön kuuluvat asuinrakennus, talli ja sauna. Vehreä, pensasaidan ympäröimä piha. Pihaankulku on hiekoitettu, muutoin piha on tasaista nurmea. Tontilla on omenapuita sekä jonkin verran pensaita.

Kulttuurihistorialliset arvot:

Rakennushistoriallisesti arvokas
Ympäristöllisesti arvokas
Historiallisesti arvokas

Arvotus:

Paikallinen

Perustelu:

Kantatila. Päärakennus 1900-luvun alusta ja kaksi ulkorakennusta 1900-luvun alkupuolelta. Rakennukset ovat säilyttäneet alkuperäispiirteensä hyvin. Tila on erotettu Lokalahden kartanosta 1600-l. Paltan kantatalo sai 1972 lohkomisen yhteydessä nimen Rauhala.

Yhteenveto:

Kantatila. Päärakennus 1900-luvun alusta ja kaksi ulkorakennusta 1900-luvun alkupuolelta. Rakennukset ovat säilyttäneet alkuperäispiirteensä hyvin. Tila on erotettu Lokalahden kartanosta 1600-l. Paltan kantatalo sai 1972 lohkomisen yhteydessä nimen Rauhala.

Muut tiedot

Lähteet:

Paasio, Veikko: Lokalahden historia. Uusikaupunki 1986: Uudenkaupungin kaupunki.

Inventointitiedot

Anniina Lehtokari, Uudenkaupungin täydennysinventointi

Teija Mustonen, Uudenkaupungin Lokalahden keskusta-alueen inventointi 1.10.2015



Kiinteistö kaakosta.

Rakennus 1
Muu asuinrakennus

Uusikaupunki (895)
Lokala (508)

Rauhala (ent Paltta)
895-508-0024-0001

Inventointinumero: 895-508-0024-0000-001

Rakennusvuosi: 1900-l. alku

Alkuperäinen käyttö: Asuminen

Nykykäyttö: Asuminen

Kerrosluke: 2

Asuin- ja liikehuoneistojen määrä: 1

Perustus: Luonnonkivi - laasti

Runko: Hirsi, lyhytnurkkainen

Vuoraus: Pystylauta, pontattu

Ulkoväri: Valkoinen

Katto: Satula

Kate: Pelti - saumattu

Kunto: Hyvä

Nykyinen tyyli: Klassisismi 1900-1930

Purettu: Ei

Rakennushistoria: Kuisti mahdollisesti rakennettu myöhemmin uudelleen (valettu betoniperustus).

Erityispiirteet: Rakennuksen pohjoissivulla on satulakattoinen umpikuisti. Rakennuksessa on helmipontattu pystylautavuoraus, kerros- ja koristelistat julkisivuissa sekä koristeelliset vuorilaudat ikkunoissa.



Rakennus koillisesta.



Länsipäätty.



Rakennus kaakosta.

Rakennus 2
Talli

Uusikaupunki (895)
Lokala (508)

Rauhala (ent Paltta)
895-508-0024-0001

Inventointinumero: 895-508-0024-0000-002

Rakennusvuosi: 1900-luvun alkupuoli

Alkuperäinen käyttö: Muu käyttö

Nykykäyttö: Varastointi

Kerrosluke: 1

Perustus: Betoni - valettu

Runko: Tiili

Vuoraus: Pystylauta, avosaumattu

Ulkoväri: Punainen, valkoinen

Katto: Satula

Kate: Pelti - aalto

Kunto: Hyvä

Rakennushistoria: Rakennuksen länsisivulle on rakennettu lautarakenteinen terassi.

Erityispiirteet: Osittain tiili- ja osittain rankorunkoinen rakennus, jossa avosaumattu pystylautavuoraus. Rakennuksen itäisivulla on sisennetty katos. Länsisivulla on pulpettikattoinen terassi.



Julkisivu itään.



Rakennus luoteesta.



Julkisivu länteen.



Rakennus lounaasta.

**Rakennus 3
Sauna**

Inventointinumero: 895-508-0024-0000-003

Rakennusvuosi: 1900-luvun alkupuoli

Alkuperäinen käyttö: Asumisen oheistoiminnot

Nykykäyttö: Varastointi

Kerrosluke: 1

Perustus: Luonnonkivi - kylmämuuraus

Vuoraus: Pystylauta, avosaumattu

Ulkoväri: Punainen, valkoinen

Katto: Satula

Kate: Pelti - aalto

Kunto: Hyvä

Eriyispiirteet: Rakennuksen pohjoissivulla on pulpettikattoinen katos. Rakennuksessa on vanhat ovet ja ikkunat.

**Uusikaupunki (895)
Lokala (508)**

**Rauhala (ent Palta)
895-508-0024-0001**



Rakennus kaakosta.



Itäpäätty.



Rakennus koillisesta.



Julkisivu pohjoiseen.



Länsipäätty.





001 Muu asuinrakennus
02 Vaja

Osoite: Kirkonkylä

Historia ja ympäristö

Aluetyyppi: Kirkonkylä

Asutushistoria: Muodostettu lohkomalla Matinreunan ja Metsolan tiloista 1989. Tuula Korpela osti kiinteistön vuonna 2014.

Lähiympäristö: Ympäriällä on omakoti- ja rivitaloja noin 1970-80 -luvulta. Lännessä on peltoja.

Pihapiiri: Kiinteistöön kuuluvat 1930-luvulla rakennetut asuinrakennus ja ulkorakennus. Piha on puiden ympäröimä, tasainen nurmipiha, joka rajautuu lännessä peltoihin. Jonkin verran istutuksia mm. kukkia ja pensaita.

Perustelu: Muodostettu lohkomalla Matinreunan ja Metsolan tiloista 1989. 1930-luvulla rakennetut asuinrakennus ja ulkorakennus. Asuinrakennukseen on tehty ja tekeillä useita muutoksia, mm. ikkunoiden ja katteen vaihto sekä terassi. Ulkorakennusta on laajennettu myöhemmin.

Yhteenveto: Muodostettu lohkomalla Matinreunan ja Metsolan tiloista 1989. 1930-luvulla rakennetut asuinrakennus ja ulkorakennus. Asuinrakennukseen on tehty ja tekeillä useita muutoksia, mm. ikkunoiden ja katteen vaihto sekä terassi. Ulkorakennusta on laajennettu myöhemmin.

Muut tiedot

Lähteet: Suulliset lähteet: Tuula Korpela.

Inventointitiedot

Teija Mustonen, Uudenkaupungin Lokalahden keskusta-alueen inventointi 1.10.2015

Rakennus 1
Muu asuinrakennus

Uusikaupunki (895)
Lokala (508)

895-508-0024-000

Inventointinumero: 895-508-0024-0007-001

Rakennusvuosi: 1930-luku

Alkuperäinen Asuminen

käyttö:

Nykykäyttö: Asuminen

Kerrosluke: 1 + ullakko

Asuin- ja

liikehuoneistojen

määrä:

Perustus: Luonnonkivi - laasti

Runko: Hirsi, lyhytnurkkainen

Vuoraus: Pystylauta, peiterimoitettu

Ulkoväri: Punainen, valkoinen

Katto: Satula

Kate: Pelti - profiloitu

Kunto: Hyvä

Nykyinen tyyli: Varhainen modernismi 1928-1938

Rakennushistoria: Vuosina 2014 rakennukseen on uusittu peltikate, rakennettu lämmin ullakko, vaihdettu ulko-ovi sekä lisätty ovi rakennuksen länsisivulle. Uudet ikkunat ja terassi länsisivulle tilattuina.

Erityispiirteet: Rakennuksen itäisivulla on frontoni.



Rakennus kaakosta.



Julkisivu itään.



Pohjoispääty.



Rakennus luoteesta.



Julkisivu länteen.



Rakennus lounaasta.



**Eteläpääty.
Rakennus 2
Vaja**

Inventointinumero: 895-508-0024-0007-02

Rakennusvuosi: 1930-luku

**Alkuperäinen
käyttö:** Varastointi

Nykykäyttö: Varastointi

Kerrosluvu: 1

Perustus: Luonnonkivi - laasti

Runko: Ranko

Vuoraus: Pystylauta, peiterimoitettu

Ulkoväri: Punainen, valkoinen

Katto: Satula

Kate: Pelti - aalto

Kunto: Hyvä

Nykyinen tyyli: Varhainen modernismi 1928-1938

Rakennushistoria: Peltikate asennettu pärekatteen päälle. Ovet uusittu vanhojen mallin mukaan vuonna 2015. Rakennuksen pohjoisivulla on satulakattoinen laajennus.

Erityispiirteet: Rakennuksessa on vanhat ikkunat.

**Uusikaupunki (895)
Lokala (508)**

895-508-0024-0007



Julkisivu pohjoiseen.



Rakennus luoteesta.



Rakennus luoteesta.



Julkisivu länteen.



Julkisivu itään.

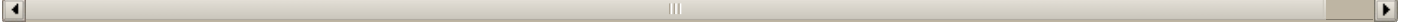



001 Paloasema
002 Liikerakennus

Osoite: Varanpääntie 14

Historia ja ympäristö

Alueyyppi: Kirkonkylä
Historiallinen tilatyyppi: Tontti, asuntotontti

Asutushistoria: Lohkottu Kuntala III: ja Viljalan kiinteistöistä vuonna 1997.

Lähiympäristö: Kiinteistö sijaitsee aivan Lokalahden kirkonkylällä ja on osa julkisia palveluita.

Pihapiiri: Kiinteistö koostuu paloasemasta ja kaupasta. Piha on pääosin asfaltoitua. Kaksi suurta kuusta ja pensasaitaa sekä ruusupensaita ja hieman nurmea.

Other history: Lokalahden VPK perustettiin vuonna 1934. 1953 kunta hankki oman paloauton, mikä edellytti myös oman paloaseman perustamista. Rakennussuunnitelma tehtiin siten, että rakennukseen saatiin tilat myös terveystalolle. Paloasema-terveystalorakennus saatiin valmiiksi vuoden 1956 kesäkuun loppuun mennessä. Paloaseman puoli on rakennettu myöhemmin uudelleen.

Kulttuurihistorialliset arvot: Rakennushistoriallisesti arvokas

Historiallisesti arvokas

Arvotus: Maisemallinen

Perustelu: Lohkottu 1997. Vuonna 1956 valmistunut terveystalo, paloasema rakennettu myöhemmin. 1990-luvulla rakennettu liikerakennus.

Yhteenveto: Lohkottu 1997. Vuonna 1956 valmistunut terveystalo, paloasema rakennettu myöhemmin. 1990-luvulla rakennettu liikerakennus.

Muut tiedot

Lähteet: Paasio, Veikko: Lokalahden historia. Uudenkaupungin kaupunki 1986, Uusikaupunki.

Inventointitiedot

Teija Mustonen, Uudenkaupungin Lokalahden keskusta-alueen inventointi 1.10.2015

Rakennus 1 Paloasema

Uusikaupunki (895)
Lokala (508)

895-508-0038-000:

Inventointinumero: 895-508-0038-0001-001
Rakennusvuosi: Noin 1950-luku
Alkuperäinen käyttö: Muu käyttö
Nykykäyttö: Muu käyttö
Kerrosluvu: 1
Perustus: Betoni - valettu
Runko: Tiili
Vuoraus: Roiskerappaus
Ulkoväri: Ruskea, vihreä, harmaa
Katto: Satula
Kate: Pelti - saumattu
Kunto: Hyvä

Rakennushistoria: Rakennus on rakennettu vuonna 1956 ja siinä toimivat alkuun paloasema sekä terveystalo. Paloasemaosa rakennuksesta on rakennettu myöhemmin uudelleen. Rakennuksen alkuperäiseen osaan on vaihdettu ikkunat.

Erityispiirteet: Rakennus koostuu kahdesta satulakattoisesta rakennusosasta, joista paloautotalli on hieman korkeampi. Uudessa osassa on lasitiili-ikkunoita ja luoteispäädyssä kahdet suuret pariovet. Koillissivulla on tolppien kannattama pulpettikattoinen katos.



Rakennus idästä.



Rakennus lännestä.



Julkisivu lounaaseen.



Julkisivu lounaaseen.

Rakennus 2 Liikerakennus

Uusikaupunki (895)
Lokala (508)

895-508-0038-000:

Inventointinumero: 895-508-0038-0001-002
Rakennusvuosi: Noin 1990-luku
Alkuperäinen käyttö: Liiketoiminta
Nykykäyttö: Liiketoiminta
Kerrosluvu: 1
Perustus: Betoni - valettu
Runko: Tiili
Vuoraus: Tiili
Ulkoväri: Ruskea, tummanruskea
Katto: Tasa
Kate: Ei tietoa
Kunto: Hyvä

Julkisivu lounaaseen.



Rakennus idästä.

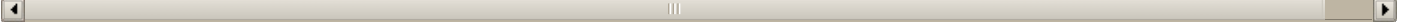

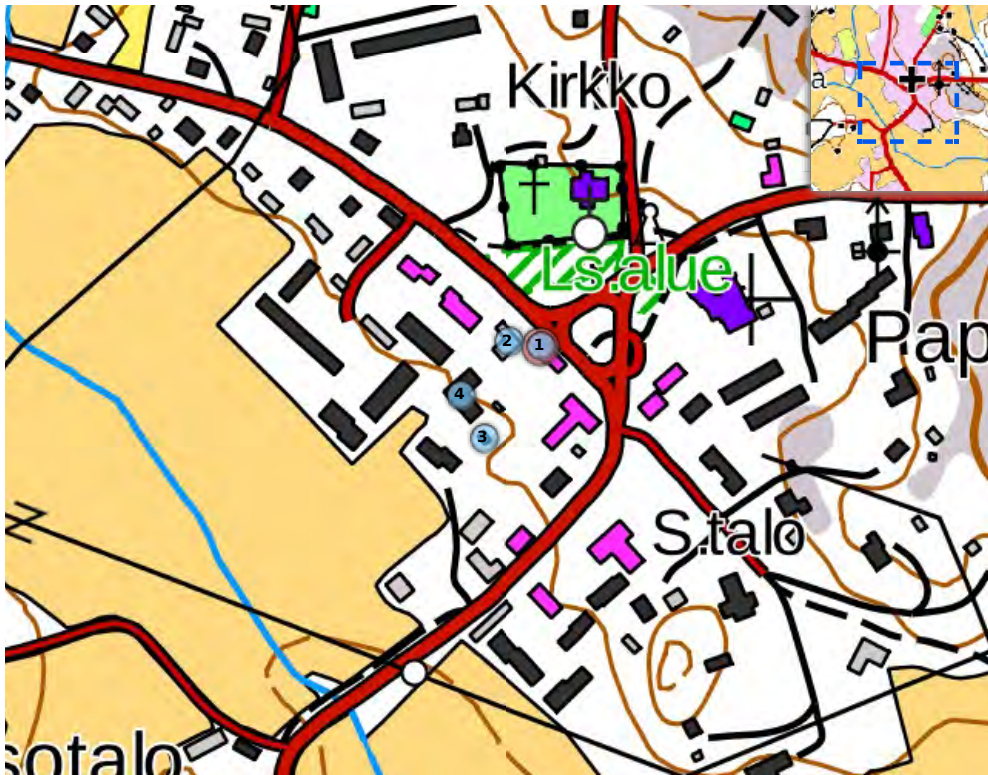

- 001 Talonpoikaistalo
- 002 Muu asuinrakennus
- 003 Muu asuinrakennus
- 004 Vanhainkoti, palvelutalo, päiväkoti

Historia ja ympäristö

Alueyyppi: Kirkonkylä

Historiallinen tilatyyppi: Lohkotila

Asutushistoria: Lohkottu Jäppilän kantatalosta 1909. Talossa ovat pitäneet kauppaa Johan August Säteri vuosina 1900-1904 sekä Matti ja Olga Rauvola vuosina 1905-1935. Rauvolat myivät liikkeensä Vehmaan Osuuskaupalle ja se jatkoi talossa vuoteen 1943, jolloin uudenaikainen liikerakennus valmistui talon viereen. Vuonna 1980 Lokalahden kunta osti tilan ja vuoden 1981 kuntaliitoksessa se siirtyi Uudenkaupungin kaupungin omistukseen.

Lähiympäristö: Kiinteistö on osa Lokalahden kirkonkylän miljööttä ja palveluita.

Pihapiiri: Kiinteistöön kuuluu kolme vanhaa asuinrakennusta, jotka ovat päiväkotikäytössä sekä 1989 rakennettu päiväkotirakennus. Lauta-aidalla rajattu pihapiiri, jossa hiekkapolut rakennusten välillä. Muutoin nurmea, omenapuita, pensaita, kiipeilytelineitä ja hiekkalaatikoita sekä leikkimökkejä.

Other history: Kiinteistöä kutsuttiin ennen Keskilän taloksi ja pitkäaikaisten omistajien mukaan tilan nimi muutettiin Rauvolaksi. Vuonna 1930 valmistuneessa asuinrakennuksessa majoitettiin sodan aikana myös siirtoväkeä. Asuinrakennuksen päädyssä olevissa vajoissa on teurastettu eläimiä.

Kulttuurihistorialliset arvot: Ympäristöllisesti arvokas
Historiallisesti arvokas
Rakennushistoriallisesti arvokas

Arvotus: Seudullinen

Perustelu: 1900-l alussa rakennettu talonpoikaistalo Kauppilan kantatalon kylätontilla. Toiminut asuin- ja liikerakennuskäytössä, nykyisin päiväkotina. Laajennettu. Toinen asuinrakennus 1930-l, varasto-osa 1900-l alusta (nyk museo). Asuinrakennus 1900-l alusta. Uudempi päiväkotirakennus 1989. Katettu kaivo. Lohkottu Jäppilän kantatalosta 1909.

Yhteenveto: 1900-l alussa rakennettu talonpoikaistalo Kauppilan kantatalon kylätontilla. Toiminut asuin- ja liikerakennuskäytössä, nykyisin päiväkotina. Laajennettu. Toinen asuinrakennus 1930-l, varasto-osa 1900-l alusta (nyk museo). Asuinrakennus 1900-l alusta. Uudempi päiväkotirakennus 1989. Katettu kaivo. Lohkottu Jäppilän kantatalosta 1909.

Muut tiedot

Lähteet: Paasio, Veikko: Lokalahden historia. Uusikaupunki 1986: Uudenkaupungin kaupunki.

Inventointitiedot

Anniina Lehtokari, Uudenkaupungin täydennysinventointi

Teija Mustonen, Uudenkaupungin Lokalahden keskusta-alueen inventointi 1.10.2015



Kiinteistö pohjoisesta.

**Rakennus 1
Talonpoikaistalo**

**Uusikaupunki (895)
Lokala (508)**

**Rauvola eli Keskil:
895-508-0039-000:**

Inventointinumero: 895-508-0039-0001-001

Rakennusvuosi: 1930-l.

**Alkuperäinen
käyttö:** Asuminen

Nykykäyttö: Hoitopalvelu

Kerrosluku: 1 + ullakko

Perustus: Luonnonkivi - laasti

Runko: Hirsi, lyhytnurkkainen

Vuoraus: Pystylauta, peiterimoitettu

Ulkoväri: Keltainen, valkoinen

Katto: Satula

Kate: Pelti - saumattu

Kunto: Hyvä

Nykyinen tyyli: Klassisismi 1900-1930

Purettu: Ei

Rakennushistoria: Ulko-ovi on vaihdettu.

Erityispiirteet: Rakennuksen lounaissivulla on satulakattoinen umpikuisti, jonka oven päällä on puolipyöreä lippa. Luoteispäädystä on sisäänkäynti, jonka päällä on aumakattoinen lippa. Rakennuksessa on koristeelliset vuorilaudat, valkoiset kerroslistat sekä vanhat ikkunat.

Muut tiedot: Talossa ovat pitäneet kauppaa Johan August Säteri vuosina 1900-1904 sekä Matti ja Olga Rauvola vuosina 1905-1935. Rauvolat myivät liikkeensä Vehmaan Osuuskaupalle ja se jatkoi talossa vuoteen 1943, jolloin uudenaikainen liikerakennus valmistui talon viereen.



Julkisivu lounaaseen.



Luoteispääty.



Rakennus pohjoisesta.



Rakennus idästä.



Sisäänkäynti kaakkoispäädyssä.

Rakennus 2
Muu asuinrakennus

Inventointinumero: 895-508-0039-0001-002

Rakennusvuosi: 1930

Alkuperäinen käyttö: Asuminen

Nykykäyttö: Tieto puuttuu

Kerrosluvu: 2

Perustus: Luonnonkivi - laasti

Runko: Hirsi, lyhytnurkkainen

Vuoraus: Pystylauta, peiterimoitettu

Ulkoväri: Punainen, valkoinen

Katto: Satula

Kate: Tiili - sementti

Kunto: Hyvä

Eriyispiirteet: Rakennuksen kaakkoisivulla on frontoni. Julisivuissa on valkoiset kerroslistat. Ovet ja ikkunat ovat vanhat.

Muut tiedot: Rakennuksessa majoitettiin sodan aikana myös siirtoväkeä. Päädyssä olevat vajat ovat mahdollisesti muuta rakennusosaa vanhempia ja niissä on teurastettu eläimiä.

Uusikaupunki (895)
Lokala (508)

Rauvola eli Keskil:
895-508-0039-000:



Julkisivu kaakkoon.



Julkisivu koilliseen.



Rakennus pohjoisesta.



Julkisivu luoteeseen.



Rakennus lännestä.

**Rakennus 3
Muu asuinrakennus**

Inventointinumero: 895-508-0039-0001-003

Rakennusvuosi: 1900-luvun alku

**Alkuperäinen
käyttö:** Asuminen

Nykykäyttö: Tieto puuttuu

Kerrosluvu: 1 + ullakko

Asuin- ja

liikehuoneistojen

määrä: 1

Perustus: Luonnonkivi - kylmämuuraus

Vuoraus: Pystylauta, peiterimoitettu

Ulkoväri: Punainen, valkoinen

Katto: Satula

Kate: Tiili - sementti

Kunto: Hyvä

Erityispiirteet: Rakennuksen koillissivulla on satulakattoinen avokuisti. Ovet ja ikkunat ovat vanhat. Päädyssä on lunetti-ikkuna.



Rakennus etelästä.

**Uusikaupunki (895)
Lokala (508)**

**Rauvola eli Keskil:
895-508-0039-000:**



Julkisivu koilliseen.



Rakennus pohjoisesta.



Luoteispäätty.

Rakennus 4
Vanhainkoti, palvelutalo, päiväkot

Inventointinumero: 895-508-0039-0001-004

Rakennusvuosi: 1989

Alkuperäinen
käyttö: Hoitopalvelu

Nykykäyttö: Hoitopalvelu

Kerros-luku: 1

Perustus: Betoni - valettu

Runko: Ranko

Vuoraus: Pystylauta, peiterimoitettu

Ulkoväri: Vaaleankeltainen, valkoinen

Katto: Satula

Kate: Pelti - saumattu

Kunto: Hyvä

Uusikaupunki (895)
Lokala (508)

Rauvola eli Keski:
895-508-0039-000:



Rakennus idästä.



Rakennus pohjoisesta.



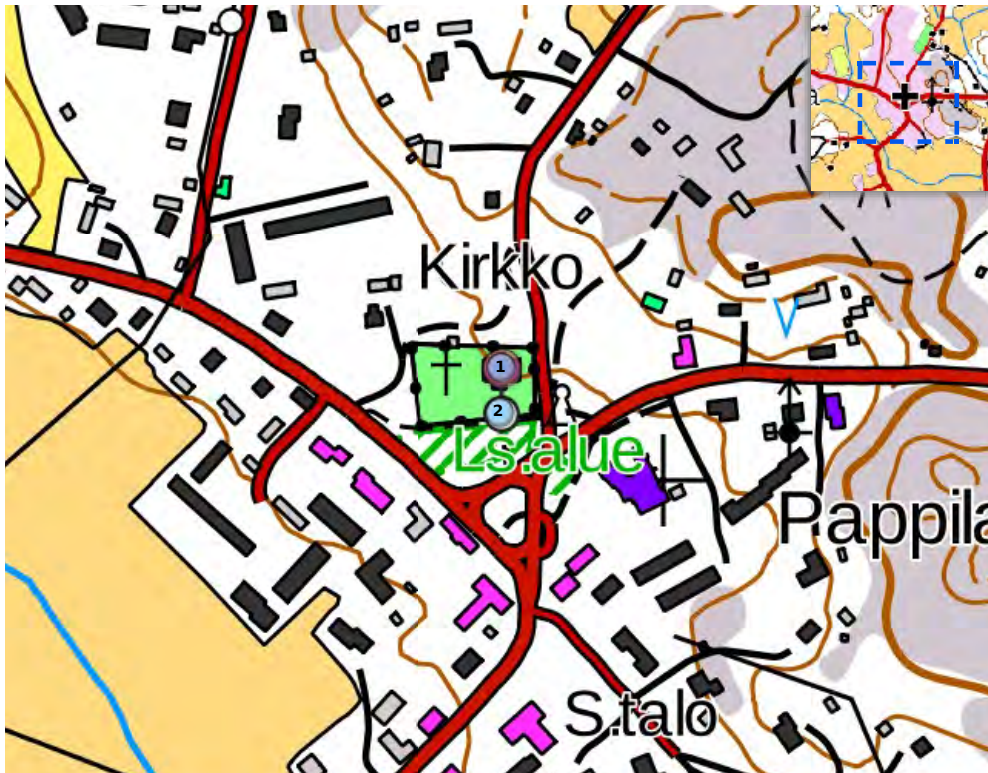

- 001 Kirkko, kappeli, luostari
002 Kellotapuli

Osoite: Palomäentie 2

Historia ja ympäristö

Aluetyyppi: Kirkonkylä

Historiallinen tilatyyppi: Kirkkomaa, hautausmaa

Lähiympäristö:

Lokalahden keskustan palvelut sijaitsevat kirkon eteläpuolella. Etelään jää myös puistokaistale, joka on määritelty luonnonsuojelualueeksi harvinaisen laukkaneilikkaesiintymän vuoksi. Ympäriällä on rakennuskantaa 1800-luvun lopulta 1900-luvun alkuvuosikymmenille.

Pihapiiri:

Kiinteistöön kuuluvat kirkko ja kellotapuli. Kirkkoa ympäröi pieni hautausmaa, jonka ympärillä on kiviaidat. Hautausmaa on pääosin nurmipäällysteinen, ja siinä kasvaa suuria vaahteroita.

Other history:

Nykyisen Lokalahden kirkon paikalle rakennettiin ensimmäinen pyhättö mahdollisesti jo ennen vuotta 1300. Toinen, pyhälle Katarinalle omistettu puukirkko valmistui vuonna 1490. Kirkon muotoa ei tunneta, mutta se rappautui luultavasti 1600-luvun puoliväliin mennessä. Kolmas, vuonna 1639 itsenäistynyt seurakunta rakensi itselleen uuden kirkon, joka oli sakaristolla ja asehuoneella varustettu puinen pitkäkirkko. Kirkon sisäkatto holvattiin vuonna 1644 ja temppele laudoitettiin vuonna 1672. Kuoriseinä ja katto olivat paanutetut, rakennuksen päässä olivat ristiviirit ja kuorissa sekä käytävissä oli laulattia. Kirkossa oli muurihautoja ja tavallisia hautoja. 1700-luvun puolivälissä tehdyistä korjauksista huolimatta kirkko todettiin 1770-luvulle tultaessa niin huonokuntoiseksi, että se päätettiin purkaa. Seuraava, eli nykyinen ja samalla mitä todennäköisimmin neljäs samalla paikalla sijainnut kirkko, rakennettiin vuonna 1763 rakennusmestari Johan Höckertin piirustusten mukaan.

Kulttuurihistorialliset arvot:

Historiallisesti arvokas
Ympäristöllisesti arvokas
Rakennushistoriallisesti arvokas

Arvotus:

Valtakunnallinen

Perustelu:

Puinen torniton pitkäkirkko, kolmisivuinen kuoriossa, v 1763, suunn J. Höckert. Muutos 1857 Chiewitz, alkup. ulkoasu palautettu 1950-l. Kellotapuli 1600-l, nykyasu 1733. Hautausmaa. SU-661. Valtakunnallisesti merkittävä kulttuuriympäristö RKY 1993, RKY 2009

Yhteenveto:

Puinen torniton pitkäkirkko, kolmisivuinen kuoriossa, v 1763, suunn J. Höckert. Muutos 1857 Chiewitz, alkup. ulkoasu palautettu 1950-l. Kellotapuli 1600-l, nykyasu 1733. Hautausmaa. SU-661. Valtakunnallisesti merkittävä kulttuuriympäristö RKY 1993, RKY 2009

Muut tiedot

Lähteet:

Paasio, Veikko: Lokalahden historia. Uusikaupunki 1986: Uudenkaupungin kaupunki.

Inventointitiedot

Anniina Lehtokari, Uudenkaupungin täydennysinventointi

Teija Mustonen, Uudenkaupungin Lokalahden keskusta-alueen inventointi 23.9.2015



Kiinteistö kaakosta.

**Rakennus 1
Kirkko, kappeli, luostari**

Inventointinumero: 895-508-0881-0000-001

Rakennusvuosi: 1763

**Alkuperäinen
käyttö:** Muu käyttö

Nykykäyttö: Muu käyttö

Kerrosluku: 2

Perustus: Luonnonkivi - kylmämuuraus

Runko: Hirsi, lyhytnurkkainen

Vuoraus: Vaakalauta, pontattu

Ulkoväri: Vihertävän harmaa, valkoinen

Katto: Satula

Kate: Pelti - saumattu

Kunto: Hyvä

Purettu: Ei

Rakennushistoria: Vuonna 1875 lääninarkkitehti G. Th. P. Chiewitz laati suunnitelman, jonka mukaan kirkon ulkoasu ja sisustusta muutettiin. 1950-luvulla kirkon ulkoasu palautettiin ennalleen, ja samalla asehuoneen yläpuolella ollut lehteri muutettiin kirkkomuseoksi. Suunnitelmat laati arkkitehti Totti Sora ja työtä valvoi Muinaistieteellinen toimikunta. Kirkkoon sisälle johtavat harmaakiviporaat on uusittu 1900-luvun alussa.

Kirkon ulkomaalausta on muutettu useammankin kerran. Se on ollut kahdessa vaiheessa punainen, ja vuonna 1904 kirkko maalattiin vaalean harmaaksi. Myöhemmin väri vaihdettiin luontoon paremmin sulautuvaksi, vihertävän sävyiseksi.

Erityispiirteet: Rakennuksen itäpäätä on nelikulmainen. Eteläpuoleisella sivulla ja länsipäädystä on sisäänkäynnit, joissa satulakattoiset, koristeelliset avokuistit. Kuistien yläpuolella on ikkunat ja puolipyöreät koristelaudoitukset. Katolla on useampi koristeellinen risti ja viiri. Ovet ja ikkunat ovat vanhat. Ikkunat ovat pääosin 28-ruutuisia.

Sisätilakuvaus: Alttari on vuodelta 1862. Sakaristoon on talletettu vanha 1600-luvulta peräisin oleva alttarilaite. Kaksi aikaisemmin käytössä ollut alttaritaulua on sijoitettu kirkkosalin eteläiselle seinälle. Pienempi on 1600-luvulta ja isompaa käytettiin vuoteen 1859 asti. Saarnatuoli on valmistettu mahdollisesti jo vuonna 1639 rakennettua kirkkoa varten. Se postettiin käytöstä vuonna 1768 ja palautettiin käyttöön vuonna 1861. Kirkon penkit ovat vuosilta 1859-1862. Urut on rakennettu vuonna 1895. Kirkossa on usempi 1400-1500-luvuilla tehty veistos.

**Uusikaupunki (895)
Lokala (508)**

**Kirkonmaa, Lokalahden kirkko
895-508-0881-0001**



Rakennus kaakosta.



Sisäänkäynti eteläpuoleisella sivulla.



Julkisivu etelään.



Länsipäätä.



Rakennus luoteesta.



Julkisivu pohjoiseen.



Rakennus koillisesta.



Itäpäätty.

**Rakennus 2
Kellotapuli**

Inventointinumero: 895-508-0881-0000-002
Rakennusvuosi: 1500-luku (?)
Muutosvuodet: 1655-1675, 1728-1733
Alkuperäinen käyttö: Muu käyttö
Nykykäyttö: Muu käyttö
Kerrosluk: 2
Perustus: Luonnonkivi - laasti
Runko: Hirsi, lyhytnurkkainen
Vuoraus: Paanu
Ulkoväri: Tummanruskea, valkoinen
Katto: Muu
Kate: Muu
Kunto: Hyvä

Rakennushistoria: Kellotapuli on rakennettu mahdollisesti jo 1500-luvulla. Siihen on tehty korjauksia vuosina 1655-1657 sekä 1728-1733.

Erityispiirteet: Muodoltaan neliskulmaisen tapulin sivut kapenevat kaartuen ylöspäin. Katto muistuttaa kuperaa pyramidia: se on korkea ja kaarevasivuinen. Sivut ja katto ovat paanua, räystäään on veistetty koristeellisesti ja maalattu valkoisiksi. Tapulin läpi kulkee etelä-pohjoissuunnassa käytävä. Molempien sisäänkäyntien päällä on satulakattoinen lippa. Tapulin katolla on viiri.

Muut tiedot: Vanhin tapulin kelloista on valettu Turussa vuonna 1691. Sen lahjoitti Hermansaaren omistajan Klaus Hermaninpoika Flemingin puoliso, kreivitär Annan Kruus. Kellossa on teksti "Soli Deo Gloria - Vain Jumalan kunniaksi."

**Uusikaupunki (895)
Lokala (508)**

**Kirkonmaa, Lokalahden kirkko
895-508-0881-0001**



Julkisivu etelään.



Rakennus kaakosta.



Rakennus koillisesta.



Sisäänkäynti rakennuksen pohjoissivulla.



Rakennus luoteesta.





- 001 Muu asuinrakennus
002 Navetta

Osoite: Erkontie 47

Historia ja ympäristö

Alueyyppi: Kirkonkylä

Historiallinen tilatyyppi: Lohkotila

Asutushistoria: Lohkotila. Lohkottu Isotalosta vuonna 1912.

Lähiympäristö: Lokalahden keskusta jää kiinteistön koillispuolelle. Etelän puolella naapuritontilla on Lokalahden koulu. Luoteessa kiinteistö rajautuu peltoihin, itäpuolella kulkee Erkontie.

Pihapiiri: Kiinteistöön kuuluvat 1926 rakennetut asuinrakennus ja navettarakennus. Vehreä piha, jossa nurmea ja suuria lehti- ja havupuita (mm. mäntyjä, vaahteroita, omenapuita ja pihlajia).

Other history: Asuinrakennus on rakennettu vuonna 1926 ja vuoteen 1945 asti siinä toimi ns. Epilän kauppa eli Vihtori Heleniuksen sekatavarakauppa.

Kulttuurihistorialliset arvot: Rakennushistoriallisesti arvokas

Arvotus: Maisemallinen

Perustelu: Lohkotila. Lohkottu Isotalosta vuonna 1912. Pientila Erkontien varressa kansakoulun tuntumassa. Asuinrakennus on vuodelta 1926, laajennettu 1970-l. Navetta on rakennettu v. 1926.

Yhteenveto: Lohkotila. Lohkottu Isotalosta vuonna 1912. Pientila Erkontien varressa kansakoulun tuntumassa. Asuinrakennus on vuodelta 1926, laajennettu 1970-l. Navetta on rakennettu v. 1926.

Inventointitiedot

Anniina Lehtokari, Uudenkaupungin täydennysinventointi

Teija Mustonen, Uudenkaupungin Lokalahden keskusta-alueen inventointi 9.9.2015



Kiinteistö pohjoisesta.

Rakennus 1
Muu asuinrakennus

Uusikaupunki (895)
Rauttinen (527)

Epil:
895-527-0001-000!

Inventointinumero: 895-527-0001-0009-001

Rakennusvuosi: 1926

Muutosvuodet: 1970-l.

Alkuperäinen käyttö: Asuminen

Nykykäyttö: Loma-asuminen

Kerrosluk: 1 + ullakko

Asuin- ja

liikehuoneistojen määrä: 1

Perustus: Luonnonkivi - kylmämuuraus, betoni

Runko: Hirsi, lyhytnurkkainen, ranko

Vuoraus: Pystylauta, pontattu

Ulkoväri: Punainen, valkoinen

Katto: Mansardi, tasa

Kate: Pelti - profiloitu

Kunto: Hyvä

Purettu: Ei

Rakennushistoria: 1926 rakennettu asuin-/liikerakennus, jota on laajennettu 1970-luvulla. Laajennukseen on sijoitettu mm. sauna ja pesutilat. Alkuperäiseen rakennusosaan on vaihdettu ulko-ovi, mahdollisesti laajennuksen yhteydessä.

Erityispiirteet: Alkuperäinen osa on mansardikattoinen ja punaiseksi maalattu. Alaosa julkisivuista on avosaumattua pystylautaa ja yläosa helmipontattua panelia. Julkisivuissa on valkoiseksi maalatut kerroslistat. Koillispäädyssä on satulakattoinen umpikuisti. 1970-luvulla rakennetun laajennuksen vuoraus on ruskeaksi maalattua lomalautaa ja siinä on tasakatto. Ikkunanpuitteet ja vuorilaudat on maalattu alkuperäisessä osassa ja laajennuksessa valkoiseksi.



Koillispääty.



Rakennus pohjoisesta.



Luoteissivu.



Lounaispääty.



Julkisivu kaakkoon.



Kaakonpuoleista julkisivua.

**Rakennus 2
Navetta**

**Uusikaupunki (895)
Rauttinen (527)**

**Epil:
895-527-0001-000!**

Inventointinumero: 895-527-0001-0009-002

Rakennusvuosi: 1926

**Alkuperäinen
käyttö:** Tuotanto

Nykykäyttö: Varastointi

Kerrosluvu: 1

Perustus: Luonnonkivi - laasti

Runko: Hirsi, lyhytnurkkainen, tiili

Vuoraus: Pystylauta, peiterimoitettu, tiili

Ulkoväri: Punainen, valkoinen

Katto: Satula

Kate: Pelti - profiloitu

Kunto: Hyvä

Erityispiirteet: Suorakaiteen muotoinen navettarakennus, jonka lounaispää on tiiltä ja koillispää on vuorattu peiterimoitetulla pystylaudalla. Ikkunoiden päällä tiilet on ladottu poikkisuuntaan. Ikkunat ovat vanhoja, kuusi- ja kahdeksanjakoisia. Myös ovet ovat vanhat.



Julkisivu kaakkoon.



Julkisivu kaakkoon.



Koillispääty.



Rakennus pohjoisesta.



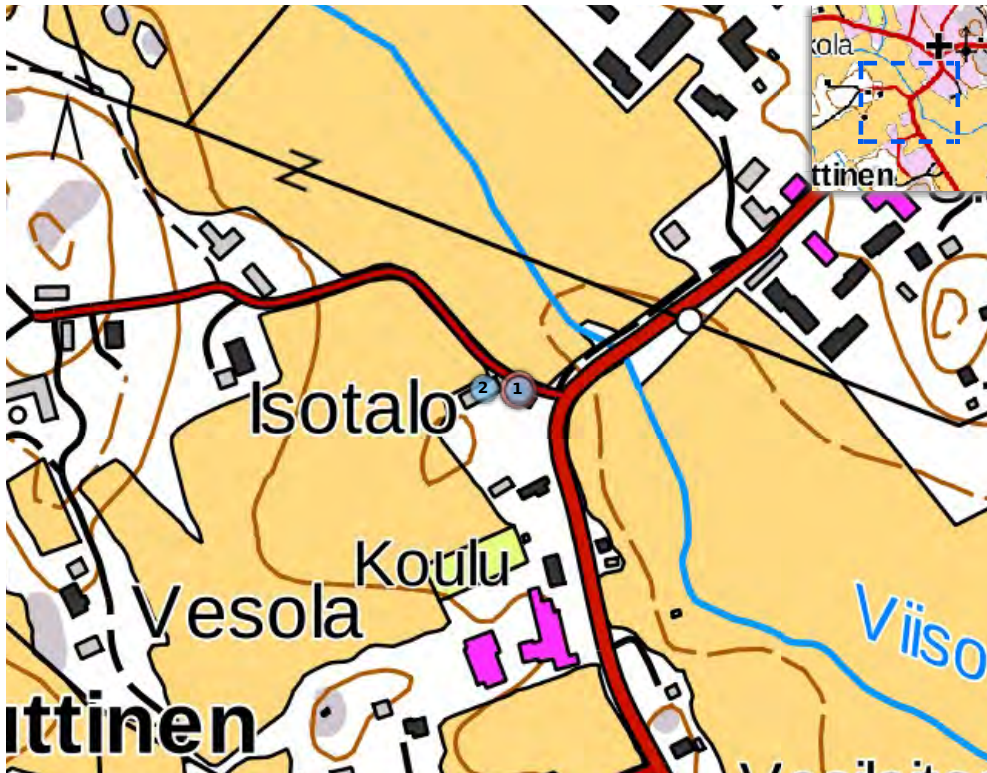

- 001 Muu asuinrakennus
002 Navetta

Osoite: Rauttistentie 2

Historia ja ympäristö

Aluetyppi: Kirkonkylä

Historiallinen tilatyyppi: Torppa

Asutushistoria:

Lohkottu Isotalosta vuonna 1934.

Lähiympäristö:

Lokalahden kirkko ja keskusta jäävät kiinteistön koillispuolelle. Pohjoisessa kiinteistö rajautuu Rauttistentiehen, idässä Erkontiehen. Kiinteistön eteläpuolella sijaitsee Lokalahden koulu. Länsipuolella on peltoa.

Pihapiiri:

Vehreä, kalliainen tontti, jolla nurmea ja runsaasti erilaisia istutuksia sekä matalaa puustoa.

Other history:

Tila on entiseltä nimeltään Ojala.

Kulttuurihistorialliset arvot:

Rakennushistoriallisesti arvokas

Arvotus:

Maisemallinen

Perustelu:

Torppa lähellä Lokalahden keskustaa ja koulua. Päärakennus on 1800-luvun lopulta, ulkoasu 1930-luvulta, ikkunat uusittu. Navetta/aittarakennus 1930-luvun asussa. Lohkottu Isotalosta vuonna 1934.

Yhteenveto:

Torppa lähellä Lokalahden keskustaa ja koulua. Päärakennus on 1800-luvun lopulta, ulkoasu 1930-luvulta, ikkunat uusittu. Navetta/aittarakennus 1930-luvun asussa. Lohkottu Isotalosta vuonna 1934.

Muut tiedot

Lähteet:

Suulliset lähteet: rakennuksen omistaja Kaija Luotonen.

Inventointitiedot

Annina Lehtokari, Uudenkaupungin täydennysinventointi

Teija Mustonen, Uudenkaupungin Lokalahden keskusta-alueen inventointi 9.9.2015



Kiinteistö luoteesta.



Kiinteistö idästä.

Rakennus 1
Muu asuinrakennus

Uusikaupunki (895)
Rauttinen (527)

Viisol:
895-527-0001-0010

Inventointinumero: 895-527-0001-0010-001

Rakennusvuosi: 1800-luvun loppu

Muutosvuodet: 1930-luku

Alkuperäinen käyttö: Asuminen

Nykykäyttö: Asuminen

Kerrosluku: 2

Asuin- ja

liikehuoneistojen määrä: 1

Perustus: Luonnonkivi - laasti

Runko: Hirsi, lyhytnurkkainen

Vuoraus: Pystylauta, peiterimoitettu

Ulkoväri: Vaaleankeltainen, valkoinen

Katto: Satula

Kate: Pelti - saumattu

Kunto: Hyvä

Purettu: Ei

Rakennushistoria: Rakennus on rakennettu useammassa osassa 1800-luvun lopulta alkaen ja saanut nykyisen asunsa 1930-luvulla. Rakennuksen ikkunat on osittain vaihdettu uusiin puupuitteisiin ikkunoihin.

Erityispiirteet: Rakennuksen lounaissivulla on koko rakennuksen levyinen, pulpettikattoinen umpikuisti, jossa on frontoni ja siinä koristeellinen lunetti-ikkuna.



Lounaissivu.



Sisäänkäynti lounaissivulla.



Luoteispääty.



Rakennus pohjoisesta.



Kaakkoispääty.

Rakennus 2 Navetta

Inventointinumero: 895-527-0001-0010-002

Rakennusvuosi: 1800-luvun loppu

Muutosvuodet: 1930-luku

Alkuperäinen käyttö: Asumisen oheistoiminnot

Nykykäyttö: Varastointi

Kerrosluvu: 1 + ullakko

Perustus: Luonnonkivi - laasti

Runko: Hirsi, lyhytnurkkainen

Vuoraus: Pystylauta, avosaumattu

Ulkoväri: Punainen, vihreä, valkoinen

Katto: Satula

Kate: Tiili - sementti

Kunto: Hyvä

Rakennushistoria: Rakennuksen vanhimmat osat ovat 1800-luvun lopulta. Nykyisen asunsa rakennus on saanut 1930-luvulla. Katoksessa on ollut aikaisemmin vain yksi kannatintolppa. Kesällä 2015 vanha tolppa poistettiin ja tilalle laitettiin kaksi uutta tolppaa.

Erityispiirteet: Rakennuksen koillisosa on vuoraamaton, lounaisosassa on avosaumattu pystylautavuoraus. Kaakonpuoleisella sivulla on lappeen alla kahden tolpan kannattama katos, josta on portaat toiseen ullakkokerrokseen. Rakennuksessa on vanhat ovet ja ikkunat.

Sisätilakuvaus: Rakennuksessa on sijainnut kanala (lounaispäädyssä), autotalli (keskellä) sekä aitta (koillispäädyssä). Ullakolle on rakennettu yksi asuinhuone, joka inventointihetkellä (syyskuu 2015) toimii varastotilana.

Muut tiedot: Rakennuksen maalaustyöt ovat kesken inventointihetkellä (syyskuu 2015).

**Uusikaupunki (895)
Rauttinen (527)**

**Viisol:
895-527-0001-0010**



Kaakkoissivu.



Koillispääty.



Koillispääty.



Luoteissivu.



- 001 Muu asuinrakennus
002 Sauna

Historia ja ympäristö

Alueyyppi: Kirkonkylä

Historiallinen tilatyyppi: Torppa

Asutushistoria: Lohkottu Isotalosta vuonna 1967.

Lähiympäristö: Kiinteistön pohjoispuolella on Lokalahden keskusta. Erkontien vastakkaisella puolella sijaitsee Lokalahden koulu. Idässä kiinteistö rajautuu peltoihin.

Pihapiiri: Pieni, todella vehreä piha pellon laidassa. Maasto kallioista, suurimmaksi osaksi nurmen peittämää. Pihaankulun vieressä ovat suuri tammi ja suuri vaahtera. Pihaa ympäröivät pensasaidat. Lisäksi mm. syreenejä, marjapensaita, alppiruusu, koivuja, vuorenkilpeä, huopakeltanoa sekä keltamaksaruohoa.

Other history: Rakennettu torpan tontille.

Kulttuurihistorialliset arvot: Ympäristöllisesti arvokas

Historiallisesti arvokas

Arvotus: Maisemallinen

Perustelu: Lohkottu Isotalosta vuonna 1967. Torpan tontilla sijaitseva asuinrakennus vuodelta 1932, jota on laajennettu myöhemmin sekä saunarakennus vuodelta 1935.

Yhteenveto: Lohkottu Isotalosta vuonna 1967. Torpan tontilla sijaitseva asuinrakennus vuodelta 1932, jota on laajennettu myöhemmin sekä saunarakennus vuodelta 1935.

Inventointitiedot

Anniina Lehtokari, Uudenkaupungin täydennysinventointi

Teija Mustonen, Uudenkaupungin Lokalahden keskusta-alueen inventointi 9.9.2015



Kiinteistö luoteesta.



Kiinteistö etelästä.

Rakennus 1
Muu asuinrakennus

Uusikaupunki (895)
Rauttinen (527)

Tyynelä
895-527-0001-002.

Inventointinumero: 895-527-0001-0024-001

Rakennusvuosi: 1932

Alkuperäinen Asuminen

käyttö:

Nykykäyttö: Loma-asuminen

Kerrosluke: 1 + ullakko

Asuin- ja 1

liikehuoneistojen

määrä:

Perustus: Luonnonkivi - kylmämuuraus

Runko: Hirsi, lyhytnurkkainen

Vuoraus: Pystylauta, avosaumattu

Ulkoväri: Punainen, valkoinen

Katto: Satula

Kate: Pelti - aalto

Kunto: Hyvä

Nykyinen tyyli: Varhainen modernismi 1928-1938

Purettu: Ei

Rakennushistoria: Rakennuksen itäisivulla on laajennus, jossa betoniharkkoperustus.

Erityispiirteet: Vanhat ikkunat.



Rakennus luoteesta.



Pohjoispääty.



Rakennus koillisesta.



Julkisivu itään.



Eteläpääty.



Rakennus lounaasta.

**Rakennus 2
Sauna**

**Uusikaupunki (895)
Rauttinen (527)**

**Tyynelä
895-527-0001-002.**

Inventointinumero: 895-527-0001-0024-002

Rakennusvuosi: 1935

**Alkuperäinen
käyttö:** Asumisen oheistoiminnot

Nykykäyttö: Asumisen oheistoiminnot

Kerrosluke: 1

Perustus: Luonnonkivi - kylmämuuraus

Runko: Hirsi, lyhytnurkkainen

Vuoraus: Pystylauta, avosaumattu

Ulkoväri: Punainen, valkoinen

Katto: Satula

Kate: Tiili - sementti

Kunto: Hyvä

Nykyinen tyyli: Jälleenrakennuskausi 1939-1952

Rakennushistoria: Rakennuksen pohjoissivulla on uudempi, lautarakenteinen terassi. Itäpäädyssä on pulpettikattoinen laajennusosa, jossa on huussi.

Erityispiirteet: Rakennuksessa on vanhat ovet ja ikkunat.



Länsipääty.



Rakennus luoteesta.



Julkisivu pohjoiseen.



Rakennus koillisesta.



001 Rintamamiestalo
002 Vaja

Osoite: Viljamäentie 2

Historia ja ympäristö

Aluetyppi: Kyläalue

Historiallinen tilatyyppi: Tontti, asuntontti

Asutushistoria:

Lohkottu Viljattulasta vuonna 1949.

Lähiympäristö:

Pohjoispuolella sijaitsevat Lokalahden keskusta ja koulu. Länsipuolella ja etelässä on omakotitaloja, pääosin 1970-80-luvuilta. Idässä on peltoja.

Pihapiiri:

Kiinteistöön kuuluvat omakotitalo sekä varistorakennus. Pihapiiri on ympäröity orapihlaja-aidalla. Hiekoitettu pihaankulku, muutoin nurmea. Koivuja, mäntyjä, omenapuita, marjapensaita sekä suuri kuusi.

Perustelu:

Lohkottu Viljattulasta vuonna 1949. Kiinteistöön kuuluu 1950 rakennettu asuinrakennus, johon on tehty muutoksia sekä 1950-luvulla rakennettu varistorakennus.

Yhteenveto:

Lohkottu Viljattulasta vuonna 1949. Kiinteistöön kuuluu 1950 rakennettu asuinrakennus, johon on tehty muutoksia sekä 1950-luvulla rakennettu varistorakennus.

Inventointitiedot

Teija Mustonen, Uudenkaupungin Lokalahden keskusta-alueen inventointi 9.9.2015



Kiinteistö pohjoisesta.

Rakennus 1 Rintamamiestalo

Uusikaupunki (895)
Viljattula (535)

Valkoilij.
895-535-0001-001.

Inventointinumero: 895-535-0001-0014-001

Rakennusvuosi: 1950

**Alkuperäinen
käyttö:** Asuminen

Nykykäyttö: Asuminen

Kerrosluke: 2

**Asuin- ja
liikehuoneistojen
määrä:** 1

Perustus: Betoni - valettu

Vuoraus: Vaakalauta, pontattu

Ulkoväri: Valkoinen, punainen

Katto: Satula

Kate: Pelti - saumattu

Kunto: Hyvä

Nykyinen tyyli: Jälleenrakennuskausi 1939-1952

Rakennushistoria: Rakennuksen luoteispäädyssä on sisäänkäynti, jonka päälle mahdollisesti jälkeempään rakennettu satulakattoinen parvekeosa. Kaakkoispäättyyn on rakennettu myöhemmin lautarakenteinen terassi, jossa on valokate. Rakennuksen ikkunat ja ovet on vaihdettu.

Erityispiirteet: Rakennuksen koillisivulla on pyöreä erkkeri.



Rakennus lännestä.



Rakennus etelästä.



Kaakkoispääty.



Rakennus pohjoisesta.

Rakennus 2 Vaja

Uusikaupunki (895)
Viljattula (535)

Valkoilij.
895-535-0001-001.

Inventointinumero: 895-535-0001-0014-002

Rakennusvuosi: 1950-luku

**Alkuperäinen
käyttö:** Varastointi

Nykykäyttö: Varastointi

Kerrosluke: 1 + ullakko

Perustus: Betoni - valettu

Vuoraus: Pystylauta, peiterimoitettu

Ulkoväri: Punainen, valkoinen

Katto: Satula

Kate: Pelti - saumattu

Kunto: Hyvä

Nykyinen tyyli: Jälleenrakennuskausi 1939-1952

Erityispiirteet: Rakennuksessa on alkuperäiset ovet ja ikkunat. Rakennuksen luoteisivulla on upotettu sisäänkäynti sekä kahdet pariovet.

Muut tiedot: Rakennuksen piippu viittaa siihen, että rakennuksessa on mahdollisesti ainakin aikaisemmin sijainnut sauna.



Julkisivu luoteeseen.

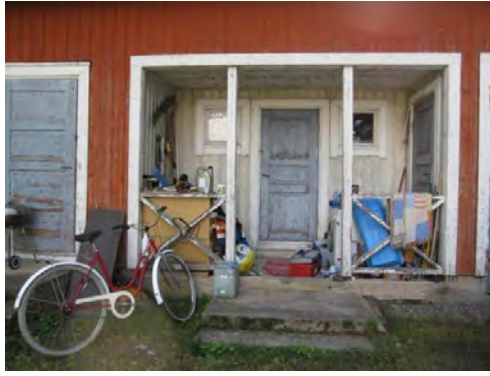

Sisäänkäynti rakennuksen luoteissivulla.



Koillispäätty.



Julkisivu kaakkoon.





001 Rintamamiestalo

Osoite: Auratie 4**Historia ja ympäristö****Aluetyyppi:** Omakotialue**Historiallinen tilatyyppi:** Lohkotila**Asutushistoria:** Lohkottu Viljattulasta vuonna 1949.**Lähiympäristö:** Ympäriällä omakotitaloja pääosin 1970-80-luvuilta sekä peltoja ja metsää.**Pihapiiri:** Aidattu piha, jolla suuria lehtipuita.**Perustelu:** Lohkottu Viljattulasta vuonna 1949. Asuinrakennus vuodelta 1952. Ei inventoitu.**Inventointitiedot****Teija Mustonen**, Uudenkaupungin Lokalahden keskusta-alueen inventointi 8.9.2015

Kiinteistö lännestä.



Sauna/varastorakennus kiinteistön länsilaidalla.

**Rakennus 1
Rintamamiestalo**

Inventointinumero: 895-535-0001-0020-001

Rakennusvuosi: 1952

Alkuperäinen Asuminen

käyttö:

Nykykäyttö: Asuminen

**Uusikaupunki (895)
Viljattula (535)**

**Laihol:
895-535-0001-0020**



Piirustukset 1953.





- 001 Muu asuinrakennus
- 002 Sauna
- 003 Vaja

Osoite: Erkontie 68

Historia ja ympäristö

Aluetyyppi: Kyläalue

Historiallinen tilatyyppi: Lohkotila

Asutushistoria:

Lohkottu Viljattulasta vuonna 1954.

Lähiympäristö:

Kiinteistön pohjois- ja itäpuolella on pääosin peltoja. Luoteeseen jää Lokalahden koulu sekä matonpesupaikka.

Pihapiiri:

Kiinteistöön kuuluvat 1930 rakennetut asuinrakennus (johon on tehty useita muutoksia vuonna 1983), sauna ja vaja. Piha on Erkontien puolelta rajattu valkoiseksi maalatulla lauta-aidalla. Pihaankulku on hiekoitettu, muutoin piha on nurmea. Suuria havu- ja lehtipuita sekä jonkin verran pensaita.

Perustelu:

Lohkotila. Lohkottu Viljattulasta vuonna 1954. Kiinteistöön kuuluvat 1930 rakennetut asuinrakennus (johon on vuonna 1983 laitettu lisäeriste sekä vaihdettu ovet ja ikkunat), sauna ja vaja.

Yhteenveto:

Lohkotila. Lohkottu Viljattulasta vuonna 1954. Kiinteistöön kuuluvat 1930 rakennetut asuinrakennus (johon on vuonna 1983 laitettu lisäeriste sekä vaihdettu ovet ja ikkunat), sauna ja vaja.

Muut tiedot

Lähteet: Suulliset lähteet: omistaja Ari Heinonen.

Inventointitiedot

Teija Mustonen, Uudenkaupungin Lokalahden keskusta-alueen inventointi 9.9.2015



Pihaa etelästä.



Kiinteistö lounaasta.

Rakennus 1
Muu asuinrakennus

Uusikaupunki (895)
Viljattula (535)

Kotikalli
895-535-0001-002

Inventointinumero: 895-535-0001-0024-001

Rakennusvuosi: 1930

Muutosvuodet: 1983

**Alkuperäinen
käyttö:** Asuminen

Nykykäyttö: Asuminen

Kerrosluke: Kellari + 2

Asuin- ja

**liikehuoneistojen
määrä:** 1

Perustus: Betoni - valettu

Runko: Ranko

Vuoraus: Pystylauta, pontattu

Ulkoväri: Keltainen, valkoinen, punainen

Katto: Satula

Kate: Pelti - profiloitu

Kunto: Hyvä

Nykyinen tyyli: Varhainen modernismi 1928-1938

Rakennushistoria: Rakennus on lisäeristetty ulkopuolelta. Kate on vaihdettu profiloituun peltiin. Ikkunat ja ovet on vaihdettu.



Lounaispäätty.



Julkisivu kaakkoon.



Julkisivu kaakkoon.



Koillispäätty.

**Rakennus 2
Sauna**

**Uusikaupunki (895)
Viljattula (535)**

**Kotikalli
895-535-0001-002.**

Inventointinumero: 895-535-0001-0024-002
Rakennusvuosi: 1930
Alkuperäinen käyttö: Asumisen oheistoiminnot
Nykykäyttö: Varastointi
Kerrosluvu: 1
Perustus: Betoni - valettu
Runko: Ranko
Vuoraus: Pystylauta, avosaumattu
Ulkoväri: Punainen, valkoinen
Katto: Satula
Kate: Pelti - profiloitu
Kunto: Hyvä
Nykyinen tyyli: Jälleenrakennuskausi 1939-1952
Rakennushistoria: Rakennuksen koillisivulla on myöhemmin rakennettu pulpettikattoinen laajennusosa.
Erityispiirteet: Vanhat ovet ja ikkunat.



Lounaissivu ja kaakkoispääty.



Luoteispääty.



Laajennus luoteesta.



Kaakkoispääty.

**Rakennus 3
Vaja**

**Uusikaupunki (895)
Viljattula (535)**

**Kotikalli
895-535-0001-002.**

Inventointinumero: 895-535-0001-0024-003
Rakennusvuosi: 1939
Muutosvuodet: 2015
Alkuperäinen käyttö: Varastointi
Nykykäyttö: Varastointi
Kerrosluvu: 1
Perustus: Betoni - valettu
Runko: Ranko
Vuoraus: Pystylauta, avosaumattu
Ulkoväri: Punainen, keltainen
Katto: Pulpetti
Kate: Pelti - profiloitu
Kunto: Hyvä
Nykyinen tyyli: Jälleenrakennuskausi 1939-1952

**Uusikaupunki (895)
Viljattula (535)**

Rakennushistoria: Inventointihetkellä (syyskuu 2015) rakennuksen kunnostus ja maalaus meneillään.



Rakennus pohjoisesta.



Rakennus lännestä.



Kaakkoispäätty.





- 001 Talonpoikaistalo
- 002 Sauna
- 003 Aitta
- 004 Vaja
- 005 Navetta

Osoite: Viljattulantie 30

Historia ja ympäristö

Aluetyyppi: Kyläalue

Historiallinen tilatyyp: Lohkotila

Asutushistoria:

Lohkottu Viljattulasta vuonna 1939.

Lähiympäristö:

Kiinteistön eteläpuolella on metsää, kaakossa peltoja. Pohjoispuolella sijaitsee 1970-80 -luvulla rakentunut omakotitaloalue sekä Lokalahden keskusta.

Pihapiiri:

Kiinteistöön kuuluu 1800-luvun loppupuolella rakennettu asuinrakennus sekä noin 1940-50 -luvulla rakennetut saunarakennus, aitta, vaja ja navetta. Vehreä piha, joka on pääosin nurmea. Suuria koivuja ja havupuita.

Perustelu:

Kiinteistö on lohkottu Viljattulasta vuonna 1939. 1800-luvun loppupuolella rakennettu asuinrakennus sekä noin 1940-50 -luvulla rakennetut saunarakennus, aitta, vaja ja navetta. Asuinrakennusta on laajennettu 1950-luvulla.

Yhteenveto:

Kiinteistö on lohkottu Viljattulasta vuonna 1939. 1800-luvun loppupuolella rakennettu asuinrakennus sekä noin 1940-50 -luvulla rakennetut saunarakennus, aitta, vaja ja navetta. Asuinrakennusta on laajennettu 1950-luvulla.

Muut tiedot

Lähteet: Suulliset lähteet: Lasse Nurmi.

Inventointitiedot

Teija Mustonen, Uudenkaupungin Lokalahden keskusta-alueen inventointi 8.9.2015



Kiinteistö etelästä.

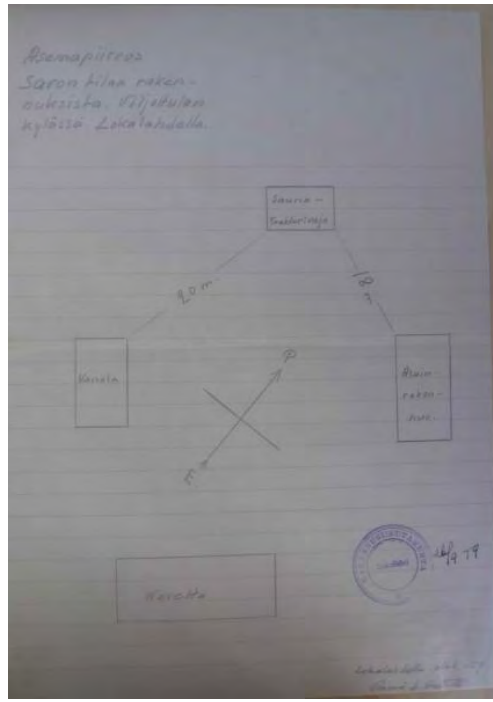

Asemapiirros 1959.

**Rakennus 1
Talonpoikaistalo**

**Uusikaupunki (895)
Viljattula (535)**

**Savi
895-535-0001-002:**

Inventointinumero: 895-535-0001-0028-001

Rakennusvuosi: 1800-luvun loppu

Muutosvuodet: 1950-luku

**Alkuperäinen
käyttö:** Asuminen

Nykykäyttö: Asuminen

Kerrosluke: 1 + ullakko

**Asuin- ja
liikehuoneistojen
määrä:** 1

Perustus: Luonnonkivi - laasti, valettu betoni

Runko: Hirsi, lyhytnurkkainen, ranko

Vuoraus: Pystylauta, peiterimoitettu

Ulkoväri: Vaaleankeltainen, valkoinen

Katto: Satula, mansardi

Kate: Pelti - profiloitu

Kunto: Hyvä

Nykyinen tyyli: Varhainen modernismi 1928-1938

Rakennushistoria: Rakennuksen alkuperäinen osa on hirsirunkoinen, suorakaiteen muotoinen. Perustus on luonnonkiveä. Noin 1940-50-luvulla rakennuksen lounaissivulle on rakennettu mansardikattainen lisäosa, jossa perustus on valettua betonia. Tuolloin rakennusta jatkettiin kaakkoon. Ikkunat ovat yhtä uudempaa, muista selvästi suurempaa ikkunaa lukuun ottamatta vanhoja.



Rakennus etelästä.



Rakennus lounaasta.



**Sisäänkäynti rakennuksen
lounaanpuoleisella sivulla.**



Rakennus lännestä.



Luoteispääty.
Rakennus 2
Sauna

Inventointinumero: 895-535-0001-0028-002

Rakennusvuosi: 1960

Alkuperäinen käyttö: Asumisen oheistoiminnot

Nykykäyttö: Asumisen oheistoiminnot

Kerrosluvu: 1

Perustus: Betoni - valettu

Runko: Ranko

Vuoraus: Pystylauta, peiterimoitettu

Ulkoväri: Punainen, valkoinen

Katto: Satula

Kate: Tiili - sementti

Kunto: Hyvä

Nykyinen tyyli: Jälleenrakennuskausi 1939-1952

Rakennushistoria: Rakennuslupa on myönnetty ja työt aloitettu vuonna 1959. Rakennus valmistui seuraavana vuonna. Alun perin sauna-traktorivaja.

Erityispiirteet: Rakennuksen kaakkoissivulla on myöhemmin rakennettu lautarakenteinen terassi, valetut portaat sekä tolppien kannattama avokuisti. Rakennuksessa on vanhat ovet ja ikkunat.



Koillissivu ja luoteispääty.
Uusikaupunki (895)
Viljattula (535)

Savon
895-535-0001-0028-002



Rakennuksen kaakkoissivu.



Lounaispääty ja kaakkoissivu.



Lounaispäätty.



Luoteissivu ja lounaispäätty.

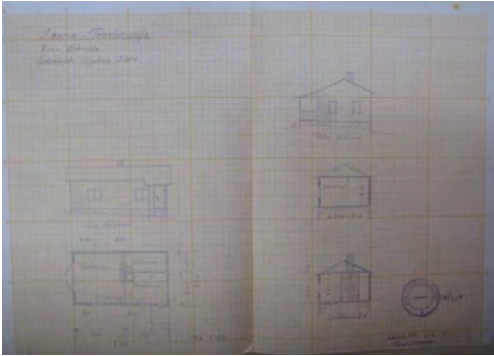

Piirustukset 1959.

**Rakennus 3
Aitta**

Inventointinumero: 895-535-0001-0028-003
Rakennusvuosi: 1900-luvun alku
Alkuperäinen käyttö: Varastointi
Nykykäyttö: Varastointi
Kerrosluvu: 1
Perustus: Betonipilari
Runko: Hirsi, lyhytnurkkainen
Vuoraus: Pystylauta, peiterimoitettu
Ulkoväri: Punainen, valkoinen, musta
Katto: Satula
Kate: Pelti - aalto
Kunto: Hyvä

Rakennushistoria: Siirretty muualta vuoden 1959 jälkeen. Rakennusta on laajennettu luoteeseen. Laajennusosan vuoraus on saumaamatonta pystylautaa.

**Uusikaupunki (895)
Viljattula (535)**

**Savon
895-535-0001-0028**



Rakennus pohjoisesta.



Koillissivu.



Rakennus etelästä.

Rakennus 4
Vaja

Inventointinumero: 895-535-0001-0028-004

Rakennusvuosi: Noin 1940-luku

Alkuperäinen käyttö: Varastointi

Nykykäyttö: Varastointi

Kerrosluvu: 1

Perustus: Betoni - valettu

Runko: Ranko

Vuoraus: Pystylauta, avosaumattu

Ulkoväri: Punainen, valkoinen, musta

Katto: Satula

Kate: Tiili - sementti

Kunto: Hyvä

Nykyinen tyyli: Jälleenrakennuskausi 1939-1952

Eriyispiirteet: Rakennuksessa ei ole näkyviä muutoksia.



Lounaissivua.

Uusikaupunki (895)
Viljattula (535)

Savon
895-535-0001-0028-004



Luoteispääty.



Rakennus pohjoisesta.



Koillissivu.



Kaakkoispääty.

**Rakennus 5
Navetta**

**Uusikaupunki (895)
Viljattula (535)**

**Savi
895-535-0001-002:**

Inventointinumero: 895-535-0001-0028-005
Rakennusvuosi: Noin 1940-luku
**Alkuperäinen
käyttö:** Tuotanto
Nykykäyttö: Varastointi
Kerrosluku: 1 + ullakko
Perustus: Betoni - valettu
Runko: Tiili, ranko
Vuoraus: Tiili, peiterimoitettu pystylauta
Ulkoväri: Punainen, valkoinen
Katto: Satula
Kate: Tiili - sementti
Kunto: Hyvä
Nykyinen tyyli: Jälleenrakennuskausi 1939-1952
Erityispiirteet: Rakennukseen ei ole tehty näkyviä muutoksia.



Koillispääty ja luoteissivu.



Luoteissivu.

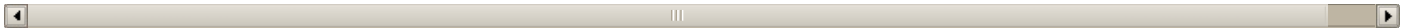



- 001 Muu asuinrakennus
002 Sauna

Osoite: Viljamäentie 7

Historia ja ympäristö

Alueyyppi: Kyläalue

Historiallinen tilatyyppi: Lohkotila

Asutushistoria: Lohkotila. Lohkottu Viljattulasta vuonna 1931.

Lähiympäristö: Kiinteistön pohjoispuolella on Lokalahden keskusta. Lähiympäristössä sijaitsee Lokalahden koulu, omakotitaloja pääosin 1970-80-luvuilta sekä peltoja ja metsää.

Pihapiiri: Kiinteistöön kuuluvat 1920-luvulla rakennettu asuinrakennus ja vuonna 1947 rakennettu saunarakennus. Kiinteistö rajautuu Idässä Erkontiehen, etelässä Viljamäentiehen ja pohjoisessa metsään. Länsipuolella on omakotitaloja. Rakennusten ympärillä maasto on pääosin nurmea. Joitain lehtipuita, pensaita sekä kukkia. Itäpuolella kiinteistöä on Erkontiehen rajautuva pelto.

Other history: Kiinteistö on kuulunut Viljamäentie 8:ssa asuvan Ossi Kuusiston vanhemmille. Inventointihetkellä (syyskuu 2015) kiinteistö on perikunnan omistuksessa.

Kulttuurihistorialliset arvot: Rakennushistoriallisesti arvokas

Arvotus: Maisemallinen

Perustelu: Lohkotila. Lohkottu Viljattulasta vuonna 1931. Kansakoulun tuntumassa sijaitseva kiinteistö, johon kuuluu asuinrakennus 1920-luvulta (laajennettu noin 1974) sekä saunarakennus vuodelta 1947.

Yhteenvedo: Lohkotila. Lohkottu Viljattulasta vuonna 1931. Kansakoulun tuntumassa sijaitseva kiinteistö, johon kuuluu asuinrakennus 1920-luvulta (laajennettu noin 1974) sekä saunarakennus vuodelta 1947.

Muut tiedot

Lähteet: Suulliset lähteet ja vanhat valokuvat: perikunnan osallinen Ossi Kuusisto.

Inventointitiedot

Anniina Lehtokari, Uudenkaupungin täydennysinventointi

Teija Mustonen, Uudenkaupungin Lokalahden keskusta-alueen inventointi 9.9.2015



Kiinteistö etelästä.



Kiinteistö kaakosta.

Rakennus 1
Muu asuinrakennus

Uusikaupunki (895)
Viljattula (535)

Alppil:
895-535-0001-0040

Inventointinumero: 895-535-0001-0040-001

Rakennusvuosi: 1920-luku

Muutosvuodet: Noin 1974

Alkuperäinen

käyttö:

Asuminen

Nykykäyttö: Ei käytössä

Kerrosluk: 2

Asuin- ja

liikehuoneistojen

määrä:

Luonnonkivi ja tiili

Runko: Hirsi, lyhytnurkkainen, ranko

Vuoraus: Vaihteleva ponttilauta

Ulkoväri: Vaaleankeltainen, vaaleanvihreä

Katto: Satula

Kate: Pelti - saumattu

Kunto: Hyvä

Nykyinen tyyli: Klassisismi 1900-1930

Purettu: Ei

Rakennushistoria: Rakennuksen länsisivulla on noin vuonna 1974 rakennettu "elintasiipi", johon sijoitettiin vessa ja sauna. Laajennuksessa on tasakatto. Rakennuksen ikkunat on vaihdettu noin 1980-luvulla vanhojen mukaan tehtyihin puupuitteisiin. Vuorauksessa on alaosa vaakalautaa ja yläosassa on pystylaudoitusta. Rakennuksen itäisivulla on frontoni, jossa on sisennetty parveke.



Julkisivu itään.



Rakennus etelästä.



Rakennus lounaasta.



Julkisivu länteen.



Pohjoispääty.



Eteläpääty.



Rakennus ennen julkisivumuutosta.

**Rakennus 2
Sauna**

Inventointinumero: 895-535-0001-0040-002

Rakennusvuosi: 1947

Alkuperäinen käyttö: Asumisen oheistoiminnot

Nykykäyttö: Varastointi

Kerroslukku: 1

Perustus: Betoni - valettu

Runko: Ranko

Vuoraus: Pystylauta, avosaumattu

Ulkoväri: Punainen, valkoinen

Katto: Satula

Kate: Pelti - profiloitu

Kunto: Hyvä

Nykyinen tyyli: Jälleenrakennuskausi 1939-1952

Rakennushistoria: Rakennuksen länsipäädyssä on alun perin sijainnut navetta, joka on myöhemmin purettu.

Muut tiedot: Rakennuksen itäosassa on vanha sauna, länsiosa on toiminut autotallina.



Rakennus ennen julkisivumuutosta.

**Uusikaupunki (895)
Viljattula (535)**

**Alppil:
895-535-0001-0040**



Julkisivu etelään.



Rakennus kaakosta.



Itäpääty.



Rakennus koillisesta.



Länsipääty.

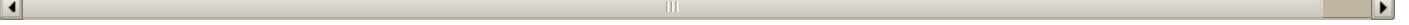



- 001 Koulu, korkeakoulu, opisto
 002 Koulu, korkeakoulu, opisto
 003 Koulu, korkeakoulu, opisto

Historia ja ympäristö

Aluetyyppi: Kirkonkylä

Historiallinen tilatyyppi: Lohkotila

Asutushistoria: Lohkottu Viljattulasta vuonna 1890.

Other history: Lokalahden kirkonkylään rakennettiin kansakoulu vuonna 1893. Yleisesti koulu kutsuttiin Viljattulan kouluksi.

Kulttuurihistorialliset arvot: Rakennushistoriallisesti arvokas
 Historiallisesti arvokas

Arvotus: Paikallinen

Perustelu: Lohkotila. Lohkottu Viljattulasta vuonna 1890. Kylätien varressa sijaitseva Lokalahden kansakoulu vuodelta 1893. Laajennettu 1980-l. Lisäksi kaksi uudempaa koulurakennusta.

Yhteenveto: Lohkotila. Lohkottu Viljattulasta vuonna 1890. Kylätien varressa sijaitseva Lokalahden kansakoulu vuodelta 1893. Laajennettu 1980-l. Lisäksi kaksi uudempaa koulurakennusta.

Inventointitiedot

Anniina Lehtokari, Uudenkaupungin täydennysinventointi

Teija Mustonen, Uudenkaupungin Lokalahden keskusta-alueen inventointi 9.9.2015

Rakennus 1
Koulu, korkeakoulu, opisto

Uusikaupunki (895)
Viljattula (535)

Kansakoulun tontti
895-535-0001-005:

Inventointinumero: 895-535-0001-0052-001

Rakennusvuosi: 1893

Alkuperäinen käyttö: Opetustoiminta

Nykykäyttö: Opetustoiminta

Kerrosluvu: 2

Perustus: Luonnonkivi, betoni

Runko: Hirsi, ranko

Vuoraus: Pontattu vaakalauta, lomalauta

Ulkoväri: Vaaleansininen, valkoinen

Katto: Auma, satula

Kate: Pelti - saumattu

Kunto: Hyvä

Purettu: Ei

Rakennushistoria: Rakennuksen alkuperäinen osa on rakennettu vuonna 1893.



Rakennus luoteesta.



Rakennus pohjoisesta.



Rakennus lännestä.



Rakennus lännestä.



Pohjoispääty.



Luiska kellariin rakennuksen itäisivulla.



Julkisivu itään.

**Rakennus 2
Koulu, korkeakoulu, opisto**

Inventointinnumero: 895-535-0001-0052-002

**Uusikaupunki (895)
Viljattula (535)**

**Kansakoulun tontti
895-535-0001-005:**



Julkisivu länteen.



Pohjoispääty.



Rakennus koillisesta.

**Rakennus 3
Koulu, korkeakoulu, opisto**

Inventointinnumero: 895-535-0001-0052-003



Eteläpääty.

**Uusikaupunki (895)
Viljattula (535)**

**Kansakoulun tontti
895-535-0001-005:**



Rakennus koillisesta.



Julkisivu itään.



Julkisivu itään.



Sali.



Sali.



Käytävä rakennuksen itäpuolella.

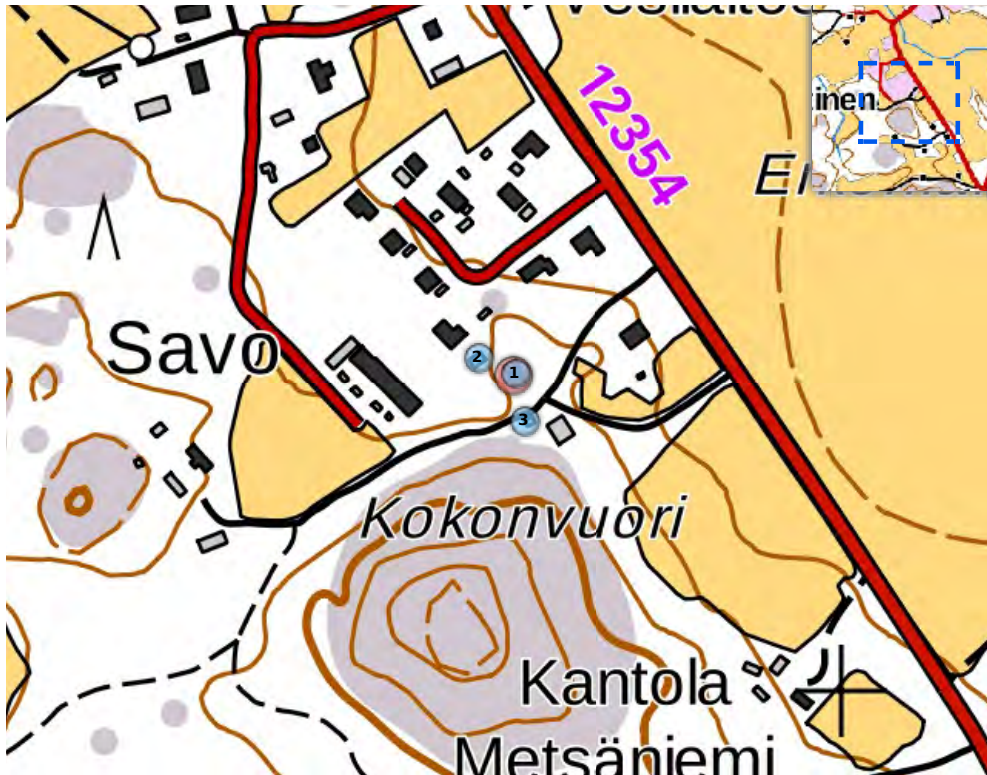

- 001 Omakotitalo
- 002 Vaja
- 003 Vaja

Osoite: Viljattulantie 11

Historia ja ympäristö

Alueyyppi: Omakotialue

Historiallinen tilatyyppi: Lohkotila

Asutushistoria: Lohkottu Viljattulasta vuonna 1939. Myöhemmin tonttia on laajennettu. Hermansaaren kartanon puusepän vanha talo.

Lähiympäristö: Ympäriällä metsää ja peltöjä sekä omakotiloasutusta, pääosin 1970-80 -luvulta.

Pihapiiri: Kiinteistöön kuuluu 1800-luvun lopulla rakennettu, 1979 laajennettu omakotitalo, vuonna 1983 rakennettu varastorakennus sekä kaksi noin 1940-luvulla rakennettua vajaa. Vehreä piha, jossa suuria tuijia ja vaahteroita sekä kukkaistutuksia. Tontti rajautuu etelässä metsään ja pohjoisessa omakotitaloalueeseen. Tontin koillisosassa kulkee tie pihaan.

Perustelu: Lohkottu Viljattulasta vuonna 1939. Kiinteistöön kuuluu 1800-luvun lopulla rakennettu, 1979 laajennettu ja korotettu omakotitalo, vuonna 1983 rakennettu varastorakennus sekä kaksi noin 1940-luvulla rakennettua vajaa.

Yhteenveto: Lohkottu Viljattulasta vuonna 1939.

Muut tiedot

Lähteet: Suulliset lähteet: Hemmo Stenman.

Inventointitiedot

Teija Mustonen, Uudenkaupungin Lokalahden keskusta-alueen inventointi 8.9.2015



Kiinteistö idästä.



Kiinteistö lännestä.



Varastorakennus tontin eteläpuolella.



Maakellari tontin lounaisosassa.

**Rakennus 1
Omakotitalo**

**Uusikaupunki (895)
Viljattula (535)**

**Suomel:
895-535-0002-0001**

Inventointinumero: 895-535-0002-0000-001

Rakennusvuosi: 1800-luvun loppu

Muutosvuodet: 1979

**Alkuperäinen
käyttö:** Asuminen

Nykykäyttö: Asuminen

Kerros-luku: 2

**Asuin- ja
liikehuoneistojen
määrä:** 1

Perustus: Luonnonkivi, betoni

Runko: Hirsi, lyhytnurkkainen, ranko

Vuoraus: Vaakalauta, pontattu

Ulkoväri: Vaaleanruskea, tummanruskea

Katto: Satula

Kate: Pelti - aalto

Kunto: Hyvä

Nykyinen tyyli: Konstruktivismi ja rationalismi 1960-1980

Rakennushistoria: Rakennusta on laajennettu vuosina 1977-1979. Rakennuksen sisällä on hirsikehikko, jota on laajennettu ja korotettu.

Erityispiirteet: Sisäänkäynnissä on liuskekivellä päällystetyt portaat. Sisäänkäynnin päällä on tolppien kannattama, koko toisen kerroksen levyinen parveke.



Rakennus etelästä.



**Sisäänkäynti rakennuksen
kaakkoispäädystä.**



Kaakkoispääty.



Rakennus idästä.



Koillissivu.



Rakennus lännestä.



Lounaissivu.

**Rakennus 2
Vaja**

Inventointinumero: 895-535-0002-0000-002

Rakennusvuosi: Noin 1940-luku

**Alkuperäinen
käyttö:** Asumisen oheistoiminnot

Nykykäyttö: Varastointi

Kerrosluke: 1

Perustus: Nurkkakivet

Vuoraus: Lomalauta

Ulkoväri: Punainen, valkoinen

Katto: Satula

Kate: Pelti - profiloitu

Kunto: Hyvä

Nykyinen tyyli: Jälleenrakennuskausi 1939-1952

Erityispiirteet: Rakennuksessa on vanhat ikkunat ja ovet. Kate on vaihdettu profiloituun peltiin. Rakennuksen kaakkoissivulle on rakennettu terassi.

**Uusikaupunki (895)
Viljattula (535)**

**Suomal:
895-535-0002-0001**



Kaakkoissivu.



Kaakkoissivu ja koillispäätty.



Ikkuna koillispäädyssä.

Rakennus 3
Vaja

Inventointinumero: 895-535-0002-0000-003

Rakennusvuosi: Noin 1940-luku

Alkuperäinen käyttö: Varastointi

Nykykäyttö: Varastointi

Kerrosluvu: 1

Perustus: Betoni - valettu

Vuoraus: Pystylauta, avosaumattu

Ulkoväri: Punainen, valkoinen, sininen

Katto: Satula

Kate: Pelti - aalto

Kunto: Hyvä

Nykyinen tyyli: Jälleenrakennuskausi 1939-1952

Uusikaupunki (895)
Viljattula (535)

Suomen:
895-535-0002-0001



Koillispääty.



Luoteissivu.



Rakennus pohjoisesta.

